盛京時報

西曆一九三三年
癸酉四月廿九日
昭和八年五月廿三日

發行人 染谷保藏
編輯人 菊池貞二
印刷人 東光明
發行所 奉天隅田町九番地 盛京時報社
電話 營業部(二)〇二三二番 編輯部(二)〇八二二番 (滿)四一六八號
振替口座 大連一七二五番
支社 大阪堂島濱通一丁目 哈爾濱道外 大連榮町二番地 新京祝町二丁目

時論

德俄和親

德意志自國社黨柄政以來。內而行使獨裁。排斥異己。變造國會。惟心所欲。國旗變易邦權。政出一門。國旗遷棄舊觀。憲法棄如敝屣。寢假爲共和聯邦之制。名存實亡。而威廉第二之政。有復見今日之概。外則標榜日耳漫復興之義。高張修改和約之幟。軍備平等之要素。日內瓦之使者。始終不屈。故南結好於意大利。西構怨於法蘭西。而波蘭迴廊之收復。尤爲朝夕所縈繫不忘者。蓋爾斯貝亞。柯洛業之事。雖因以惹起法國之抗議。而不之顧也。威斯特泊拉賓之事。波蘭不得直於國聯。而柏林與但澤之間。有若聲應而氣求焉。至如因仇猶而召全世界猶族之反響。因排共而召克里姆宮之責難。則又其由內政以牽及外交者也。然希特勒之徒。局宵稍稍順及睦鄰和親之道乎。而其對蘇聯爲尤甚。自一月之杪。希氏初秉國鈞。即以仇共爲國策之本。撲殺放逐。不擇手段。至上月之初。而僑德俄商。亦復橫遭荼毒。漢堡萊浦齊商務機關之搜查。與石油托辣斯之勒閉。乃召李維諾夫嚴重之抗議。希氏復於歷次演說詞中。對布爾什維克主義。痛肆斥詈。弦外餘音。似爲對俄而發。世人鑒於俄法交親。已非一日。故於俄德邦交之危若累卵。當亦不以爲異。初不料去李維諾夫自莫斯科發致對德抗議甫匝月。而即由此同一之李維諾夫在同一之莫斯科。與駐蘇德使竇克遜互換照會。舉一九二六年之柏林條約。一九二九年之德俄協定。與一九三一年之莫斯科議定書。胥批准延長之。而德俄邦交乃驟爲之一變面目也。

蘇聯自一九二〇年與愛沙尼亞。立陶宛。萊多維亞。芬蘭諸國。先後訂立協約。一九二六年與土耳其。波斯。阿富汗。訂立友好條約。又次年。與德國訂立拉巴羅條約。爲對外特和親政策之濫觴。至一九二八年實施五年計劃。國內以振興實業。外以保持邦交輒轉爲戰志。故環俄而立之諸國。除波羅的海沿岸者外。若波蘭。若羅馬尼亞。皆與之成立互不侵犯條約。鄰遠在大西洋岸之法蘭西。亦以去年十一月杪而簽定法俄互不侵約焉。由此歷史的一貫政策而觀。蘇俄之對德和親。下以承接拉巴羅約之遺徽。中以與諸不侵犯約相呼應。而下以貫徹史丹林在第一次五年計劃期滿之時所闡述今後政策之主旨。固無足怪也。吾人獨怪乎希特勒以一世之雄。而橫衝直撞如昔日。而妥協和善如今日。今昔判若兩人。誠前倨而後恭歟。仰爲政不憚因時屈伸歟。若謂將東事蘇俄以威脅其西鄰之宿仇歟。則俄法修好。早成於去歲歲杪。引他人之友以與我同仇。不特爲事理所不可能。即法國之與波蘭者。以但澤。上西萊西亞。波美尼亞。西普魯士諸地之爭。夙與德國不相能。乃於近頃。對其駐使維索基氏。有尊重條約。願和平相處之率直宣言焉。然則當此國際局勢。倏忽萬變。遠東風雲。直逼處此之際。禍衍機者。殆非爲對付歐陸之任何國家。以重溫勒來斯脫里多伏斯克條約之舊夢。亦從可知已。

美撙節海軍經費 實行輪流服役制

華盛頓訊云、海部軍事司長勃拉特大將、十五日令三分之一之艦隊、改作預備隊、期間六月、故海軍得大加撙節、此令自六月一日起生効、勃氏之令、將海軍在伍人員、減少兩千、至七萬七千人、其意義在使各船、輪流服役、每船繼續服役一年後、即改爲預備隊六月、此種制度、並擬行至一九三六年、其所以決行此種輪流制度者、因預備隊在發生臨時事變時、亦可站即出動、勃氏之令、已得總統羅斯福及海長史旺森之贊同、海軍高級官員殊爲震動、彼輩謂三分之一之海軍軍力、停止服役、欲海軍有充分之效率殊不可能、第一期改爲預備隊者、爲戰艦五、重巡艦五、輕巡艦三、驅逐艦三十三、流水艇十六、航空母艦一、及輕水雷敷設艦一、繼續服役者爲戰艦十、重巡艦七、輕巡艦七、驅逐艦六十、潛水艇三十九、航空母艦二、水雷敷設艦一、巡船十四、及輔助艦七十七、勃氏今日所頒之令、不影響新成世界會大飛船之『梅空』號、第一期改爲預備隊之戰艦爲『艾大賀』、『米西昔比』、『組墨西哥』、『塔克什斯』及『田納西』號云

德國國家銀行 召集債權會議

柏林訊云、德國國家銀行總裁薩赫特宣布之德國國外債權人會議、定五月間最末一星期在柏林開會、討論利息用馬克償付之德債、如何可化作外幣而不致碍及馬克之安定、邀請外國債權人參加之請柬、將於十六日由國家銀行發出、內容建議儘速舉行會議、俾能在世界經濟會議開會前、清理償付問題、預料薩氏定五月二十日可由美抵返柏林云、

玻軍飛機 炸巴拉圭工廠

阿根廷首都訊云、巴拉圭阿賓德港之某工廠主人、十六日抵此、據稱、玻軍飛機轟炸該工廠、死工人數人、內有婦女及幼童、又謂飛機駕駛爲玻軍德籍之總司令孔特所雇、皆爲德人或瑞士人云、

關於確保世界和平之 羅斯福宣言全文

南京訊云、美總統羅斯福氏、對全球四十四國(蘇聯在內)之元首發出共同申請書、縮減軍備、絕對廢止侵略之武器、且同意制止武裝軍隊之踰越國境、實以挽救軍縮會議之失敗、而促成世界經濟會議之成功、是誠一高瞻遠矚之偉舉、亦爲美國最近外交政策上之極重要的表示、其致中國林主席之申請書已於洽(十七)下午五時由美使館參議斐克遜華外部轉呈、其譯文如下、中華民國國民政府林主席勛鑒、余以美國政府首領之資格、根據本國國民之深切希望、致文閣下、並請閣下轉告中國國民、此希望爲何、即用可以實現之軍縮方法、以維持和平、並使我等對於經濟混亂局面之共同奮鬥、得告勝利、爲達到此目的起見、各國已召集兩大世界會議居於此世界上之男婦兒童、其幸福其繁榮以至其生命實依賴於各該國政府、在最近期內將採取之決定、且社會狀況之改進、人類權利之維護、暨實社會公道之發展、皆繫於此種決定、世界經濟會議即將開幕、並將立即有所決定、蓋此項取決辦法、至世界不能再待其延緩也、該會議必設法改變現在混亂之局面、使之安定、其方法不外使幣制穩定、世界商業自由活動、以及用國際合作方法提高物價總而言之該會議應申明以審愼之國際行動、以補助各國爲恢復後經濟起見之各別的國內計劃、軍縮會議開會迄今已閱年餘、但仍未能達到滿意之結果、彼此意見紛歧、仍呈危險衝突之象故我人責任須根據於爲大多數人民謀最大之幸福協力行動、以得實在之效果、當此非常責任之前、所有細微阻碍與目的應概予掃除、凡因自私而勝利者、終至失敗、在世界上任何地方凡爲我並世之人謀長久和平之進展者方爲我人唯一值得努力之事、雖有歐戰之教訓、及其殘酷情形然今日世界各國人民對於軍備之負担、較以前任何時代爲重、吾人試一問此種軍備之理由、顯然不外二端、一則因有政府抱顯明的或暗藏的目的謀犧牲其鄰邦以擴充本國領土余敢信抱有此種目的之政府、不過少數、二則因恐爲他國所侵略、余敢信大多數國家所以覺有維持過量軍備之必要者、並非各該國家擬侵略他國、而由於恐爲他國所侵略、此種恐懼、殊有理由、蓋因新式進攻戰具、遠勝新式防禦戰具爲強如砲台、戰壕、電網、海岸防具等固定防禦、如爲飛機、重砲、唐克車毒及氣瓦攻擊、則摧毀不難、苟各國均能同意停止置備及使用有效攻擊戰具、則防禦工作自然的成爲不可侵越、而各國之邊境及獨立自亦然的安全也攻擊戰具之完全廢止也爲軍縮會議之最終目的、攻擊戰具不確實減少幾種或多種軍縮會議之根本目的、本政府敢信現在日內瓦討論關於立刻減少侵略戰具之方案、僅爲達到目的之第一步、現所提議立即實行之步驟吾人並不信爲已足、但本政府仍歡迎現所提議之辦法、並願盡力於今後軍縮繼續步驟使告成功、總之、在目前討論中應行協定下列三項步驟、(一)爲達此目的應立即取第一步確定之辦法、即在麥克唐納之計劃內亦大體指定者、(二)應商定時間及程序以完成全體辦法、(三)在進行第一步及以時各種辦法之際、任何國家不得增加其軍備於條約規定之限度以上、然在裁縮至部時期之內、世界和平必須保障、余因此提出一第四步驟、此步驟與忠實履行以上之提議相輔而行、並與現行條約符合、即世界各國應核加一莊嚴而行確切之不侵犯公約一一暨重行莊嚴聲明其限制及減少軍備之義務、並在簽約各國能忠實履行其義務時、各自應允不派遣任何性質之武裝軍隊越出本國國境、以常識論之、倘有任何強國對於日內瓦及倫敦關於政治經濟和平之協同努力不以眞正之誠意出而參加、則進步必受阻碍終至無成在此事態之下、現正尋求以上兩種和平方式之世界文明各國、將必知失敗責任之所在、余願決無担任此種責任之國家、並願各國之參加此兩大會議者、以其宣示之政策見諸實行、此即政治與經濟和平之大道、余確告貴國政府對於此等願望之成必能參加也、羅斯福、

劉鎮華任爲皖主席

南京訊云、十六日晨行政院會議、出席羅文幹、顧孟餘、劉瑞恒、陳樹人、石青陽、王世杰、陳紹寬、陳公博、朱家驊、主席汪、決議事項、(一)安徽省政府委員兼主席吳忠信呈請辭職、情詞懇切、吳忠信准免本兼各職、任命劉鎮華爲安徽省政府委員兼主席、(二)全國航空建設會秘書長葛敬恩呈稱、該會定五月二十日在京舉行成立大會、請撥發經費、並頒發關防案、決議通過、(三)皖省委熊育錫另有任用、遺缺以蕭純錦繼任、官方稱、劉之主皖、係因剿匪關係、政府初意擬委文人、因皖鄂匪待清剿、劉新任據鄂皖剿匪總司令、故以劉充任較爲相宜云、

法國明年度預算 虧欠六十萬萬法郎

巴黎訊云、上院討論一九三四年預算、上議員及預算報告長瑞哥納謂、下年預算虧欠之數、計爲六十萬萬法郎、如此要求預算之節儉、按收入爲四百五十八萬九千六百萬法郎、歲出爲四百八十七萬九千三百萬法郎、竟虧欠二十三萬九千七百萬法郎、下院令表拉摩瑞克斯答謂、政府可計算附加稅之收入、彼又稱、爲下院通過上院提出之預算整理、可得一百一十萬萬法郎、又電上院財政委員會通過殖民地預算云、

英瑞商約簽字

倫敦訊云、英國與瑞典之新商約、十五日晨十一時在外交部簽字、英國與挪威之商約、亦定昨晨簽字云、

豫建設廳解釋 引黃問題

天津訊云、關於引黃入淮問題、本報迭經根據各地通信披露、以供關心者之研究與參考河南省建設廳訊云、敬啓者、蘇皖各方、近以傳聞敝廳有導黃入淮、及導黃入江之議、大起驚駭、羣相詰質並曾在貴報披露、惟各方所傳均與爲實相距甚遠、除將此事眞相、分別函復各方、以免誤會外、謹再爲貴報一略陳之、先是敝廳以惠濟河年久淤塞、擬就原有河道、從事疏濬、並擬在柳園口黃河堤上、裝置二尺徑虹吸管八個、吸引黃河之水、分入開封市內、以排積水而洗鹵性、兼以灌溉開封陳留一帶沿河兩旁地畝、八管齊開總流量每秒鐘不過二百四十立方呎、況管口均有活塞、隨時啓閉、其流量之微、可以概見此項計劃、純爲灌溉田地起見、並非導黃入淮、決無以鄰爲壑之虞、現虹吸管雖已運到、但尚未裝置、良以原計劃關於沈沙等之設備、均欠周詳、仍在設法改善之、至賈魯河因年久淤塞、前曾有人建議導黃入賈或導洛入賈、以資灌溉、惟敝廳尚未詳加測勘、自亦未便貿然實行、即使將來有研究之必要、亦當與下游各省協商進行以臻妥善、乃外界不明眞相、致起誤會、殊以爲憾、素仰貴報對於水利事業、夙極關懷、用特縷陳、幸祈亮察、並請登諸報端、藉釋羣疑、是所至禱、專肅、祗頌撰祺、河南省建設廳啓、

小協商國 籌開代表會議

日內瓦訊云、小協商國各外長十五日下午之代表會、決定南斯拉夫、羅馬尼與捷克之經濟組織、

埃及總理赴法

開羅訊云、埃及總理西德基十三日離此、前往法國、起身時、警察曾捕獲一人、該人欲驅逐總理、由其身上查出有實彈自動手槍一支云、

駐德英使換人

倫敦訊云、英國駐德大使郎波爾德退休、政府已任命費里浦斯繼任云、

藏軍集巴東 蒙藏會建議息爭

南京訊云、蒙藏委會接劉文輝電告、達賴集軍二千餘、在巴東有侵康勢、該會已向行政院軍委會建議五項辦法、(一)請中央電劉、應負保土之責、(二)電達賴、制止軍事行動、(三)由政府電青滇兩省府、各安原防相機制止逸竄、(四)由軍委會電川各軍領注意西康邊防、勿輕自內鬨、(五)由行政院飭財部迅撥政府已核定之西康民軍撫卹洋一萬元

閱戶注意

今日發刊兩大張半 倘有遺漏請向送報人索取

大連汽船出帆

△青島上海行 (正午十二時開)
長春丸 五月 廿四日
大連丸 五月
奉天丸 五月

△天津行 (天津例航)
長平丸 五月 廿三日
天潮丸 五月 廿五日
天津丸

△龍口行
龍平丸 五月 廿四日

△長崎基隆高雄行
河北丸 五月 廿九日
山東丸 六月 八日

△新潟伏木敦賀行
河南丸 五月 廿九日

△安東行
天汐丸 五月
天汐丸 五月 廿九日

△長崎三角鹿兒島行
長順丸

△芝罘威海衛清津雄基行
遼河丸 五月 廿六日

大連汽船株式會社
船票發售處 日本國際觀光局奉天分局 (日電二三九一四)
仝 大和旅館出張所 (日電二八六三)
仝 城內出張所 (日電四六一一)
哈爾濱 新京(長春)外各地 日本國際觀光局分局 (日電二三五三)

大阪商船出帆

△開往神戶大阪 (上午十時開)
貝加爾丸 五月 廿四日
夏威夷丸 五月 廿五日
布宜諾斯艾利斯丸 五月 廿六日
烏拉爾丸 五月 廿八日
扎克瑪丸 六月 一日
烏蘇里丸 六月 三日

△開往大津 (到塘沽止)
日東丸 五月
河南丸 五月 三十日

△開往上海福州基隆高雄 (下午三時開)
盛京丸 五月 卅一日
長沙丸 六月 十三日
福建丸

△船票發售處 滿鐵沿線各站及各埠日本國際觀光局
車船連運票(往復票火車減二成輪船減一成通用期限兩個月)
大連門司神戶間輪船票(買往復票返程票價可減二成通用期限參個月)
△專屬貨物代辦處 各地國際運輸會社
大阪商船株式會社 大連支店

阿波共同汽船出帆

△開往芝罘威海衛青島 (下午七時開)
十六共同丸 五月
廿六共同丸

△芝罘威海衛仁川
卅六共同丸 五月廿四日

△開往天津
長山丸 五月

△開往仁川鎮南浦
長山丸 五月廿四日

▲開往芝罘
十六共同丸 五月

△開往營口
廿六共同丸 五月

阿波共同汽船會社 大連支店
大連市山縣通 電話 五〇一番 六八〇九一番

新到最時式

各種白帆布鞋 膠橡底 生白
孔雀公司

聲明作廢

鄙人景晏等於廿一年六月廿日在瀋陽中國銀行存欵領有B字二六四號存據喬澄同日亦在該行存欵領有B字二六五號存據均行遺失除在該行掛失外該兩存據無論落於何人之手槪作廢紙此啓
景晏 喬澄 啓

大連義聚隆綢緞百貨店廣告

本號自開業以來深蒙各界嘉許無任榮幸之至茲値春風和暖之際正棉夾接替之時應以運到時髦絲織品流行毛織物花樣新穎顏色奪目閨閣化粧紳商旅行一切物品無不齊備零售批發價値分外克己眞正犧牲血本以冀生意之發展凡各界士女外埠客商惠然肯來敝號不勝歡迎
西崗街一五六番地 電話 零售部 五三三三八 批發部 三三四七

新法忌烟

本院開幕今已三載對於忌烟特有專方不用瘋藥不害神經精神照常百病不犯至爲迅速而且安全已經忌除者五百餘人均於不知不覺之間而癮自消矣茲將忌法詳列如下
忌法 用內服及注射藥清解烟毒毫無毒質不瘋不狂百害皆無最爲安全
經過 不吐不瀉不受痛苦睡眠如穩飲食增加癮病齊治百病不犯完全保險
忌期 輕者七日重者十日定能忌好烟毒完全消盡如遇陰天下雨亦無异感全負責
忌費 特別低廉最爲公道病室寬敞火炕床鋪均隨自便
注意 病人入院方便看護周到不分四時老幼皆宜
地址 奉天大西門裡路北 新華醫院啓
詳細章程函索即寄

夏氏化痔士龍散

中醫論痔漏一症、分爲二十四種、然而其病之由不外乎風濕燥熱、醉飽入房、筋脈橫解、精氣脫泄、熱毒乘虛下注、或憂思太過、蘊積熱毒、憤鬱之氣致生風濕燥熱、四氣相合而成、如結腫脹悶成塊者、濕盛也、結腫痛如火燎、二便閉者、大腸小腸熱盛也、結腫多痒者風盛也、肛門圍繞、摺撮破裂、便結者火燥也、有生於肛門內者、或外者初起成瘰、不破者爲痔、破者爲瘺、日久而出膿血、黃水浸淫淋漓不止者爲漏、結在肛門兩成硬核管長數寸、痛癢難忍、因循不治則正氣一衰、其發更烈、夏氏化痔士龍散、乃係世傳、主治痔漏一症、百發百中、萬用萬靈、並不受刀割之苦、其管硬核、自消永不復犯、
藥價 每料現洋五元 半料現洋三元 一月爲限 保險痊愈
奉天商埠地九緯路東頭楊字里純厚里胡同 夏福興堂啓
代理店 一盤山縣保和春

恭頌 路安平中校團附孫葆彝

吉林警備騎兵第一旅第二團團長路安平中校團附孫葆彝少校團附第六連連長王富春第七連連長孫紹武暨本旅第三團少校團附常福海第十二連連長趙永陞之德政、竊查長嶺邊荒久爲匪藪、加之事變匪患猖獗、幾經駐軍痛剿、匪患頗以肅清不意突由奉界竄來股匪老西邊等百餘名在本縣三四區朱克山附近、即行遠颺、因索欵過多以致無力抽贖、幸於三月八日股匪老西邊等復竄至本縣四區朱克山蹄禁經貴軍冒彈衝鋒結果擒獲巨匪數名掠得大小槍枝甚夥並救回人票十八名匪人滅跡民得重生足見全團官佐訓練有素方能斬賊搴旗而大獲全勝既蒙再造之恩登報以伸謝忱長嶺縣三區紳民王景春王柱子董所子劉萬良牛士成于起榮孫殿甫楊福全邵景暘滕雲志施鳳義王振國徐洪秀仝登

蘇永發緊要聲明

洮安縣第七區二十六村他拉營子屯住戶蘇永發於光緒二十八年價買蒙荒一毀三七扣實地十五坰六畝五分已經稅契領有大照一張、於大同元年八月二十日被匪搶去、此照無論落於何人手概作無效特此登報聲明

開原稅捐局招員領獎

查本局元年度長征獎金奉發在案員巡應得數目由九月一日至十一月二十二日由徐前局長負責發放由十一月二十三日至十二月底由現任局長發放限兩星期仰各員巡持章領取特布
卸任局長 徐鐵翅
現任局長 梁廷楨 啓

奉山鐵路局佈告 字第號

爲佈告招標事 照得本路營口車站附近葦塘計共一萬五千六百二十三公畝三分內有網魚水泡 計面積貳千零八十二公畝全部招標承租以昭公允 特將規定投標承租辦法及押金並最低租額投標地點分列於後佈告週知如有願承租者仰即遵照投標規定以最高價額者爲中標准予承租特此佈告
計開
一 報名日期 於本年五月三十日起至開標前一日止
一 報標地點 錦縣車站滿榆地務段 奉天總站奉山鐵路局總務處產業課
一 投標日期 本年六月二十九日
一 開標時間 六月三十日上午十時
一 投標地點 營口河北奉山鐵路警務段
一 投標價目 全部最低價額國幣一千元
一 投標押金 國幣十元連同商保一齊繳納 中標者由租金項下劃抵不中者當場發還
一 承租期限 由承租日起至三年五月一日爲限

認明商標 以防假冒

前北京國民政府內務部註冊 前北京國民政府農商部註冊 中央衛生試驗所化驗 國民政府內政部立案 全國註冊局註冊 實業部立案

上海韓奇逢大醫士黑鷄白鳳丸

黑鷄白鳳丸主治功效經血不調、赶前錯後、行經腹痛、發燒心忙心跳、白帶過多、久不生育子宮寒冷、腰腿酸痛、胸脇脹悶或久患小產、腹內有塊病者、頭迷四肢無力者、臉黃肌瘦飲食少進、夜不安眠、睡多惡夢者、時愈時犯如同邪病、黑成塊及淡紅者、氣虛斷血咳嗽痰喘、行經血色不正、或紫因生氣或房事所傷以致崩漏者、午後發燒者、凡患經血各症服之效力絕大、萬試萬靈、雖老婦服之亦能生子、可謂婦女第一聖藥、購服一試、其効力便知、

價值 上海韓奇逢大醫士之黑鷄白鳳丸行銷全國遠近馳名到處歡迎有口皆碑功效偉大非一般普通婦科的藥所可比

特長 黑鷄白鳳丸是上海韓奇逢大醫士用化學配製成丸。粒小而收效大、外掛糖衣容易吞服。不像蜜丸子腐敗藥。故而特長也

區別 黑鷄白鳳丸是普通的局方烏鷄白鳳丸是上海韓奇逢大醫士所發明、他人不得倣造。眞正的上海韓奇逢大醫士黑鷄白鳳丸是長方紙匣盒前面有黑鷄白鳳丸之商標並中央衛生試驗所化驗韓奇逢藥房無限公司字樣後面有韓奇逢之像

▲購買黑鷄白鳳丸者萬分注意

無論託人代買或通函購買要緊記準上海韓奇逢藥房無限公司發行韓奇逢大醫士配製 是萬無外錯的、否則就是冒牌假藥、不但服之無效、反有性命關係也
注意 定價每盒五元每打五十元外埠函購直接向就近各分公司可也
總發行上海北京路一百二十五號韓奇逢藥房無限公司
滿洲分行 哈爾濱道外萬國車票院內韓奇逢藥房無限公司 奉天馬路灣大紅樓西頭韓奇逢藥房無限公司 新京商埠四馬路韓奇逢藥房無限公司

病者福音

靈精術大家來奉
靈波先生醫病神耶人耶

靈波先生靈病術精奇神頗具秘前在滿洲各地施治各界要人竭力歡迎凡經醫治者無不手到病除眞有起死回生之妙神出鬼沒之技無論內外兩科何等重症即他人不能治者而先生均能包治保好不用服藥扎針純用新發明之靈精術診治在奉天期限僅三個月請患病者速來可也
靈波療院臨時出張所
奉天小西關茂林賓館七十八房
電話四〇七四番

睦電池製作所

BATTERY ELECTRIC
蓄電池製作 蓄電池部分品 自動車電氣裝置 自動車電氣部分品 各種蓄電池代理店 MTM蓄電池發賣元
睦電池製作所
奉天浪速通四三番地 電話長四五七四番

品質絕冠

東陶 衛生陶器
不二見製 磁磚
特約店 奉天平安通九
滿洲窯業建材部 電話二〇四二番

感謝眼科聖藥(琥珀光明丸)

前瀋陽地方法院登記處書記員唐宗貴君來函云英美大藥房大鑒敬啓者敝人於去春偶患目疾初起不甚爲意漸至雲翳遮睛視物不明且觸怒時發因火即犯歷經中西醫治迄未見效終日疑悶不堪其苦因閱報章載有貴藥房自製內服眼科聖藥琥珀光明丸專治男女老幼遠年近日一切雲朦翳障暴發火眼等症閱悉之下不勝欣喜隨至貴藥房購買一盒試服六日果然見效連服數盒目疾若失而翳障盡去光明復原矣斯誠不愧眼科聖藥敝人感佩之餘敬申數語以鳴謝忱
○謹將定價開列於後琥珀光明丸六日用大洋一元 用二日者四角
○總售處奉天大西城門外電車站英美藥房

何決意死守天津
已下令中止軍隊後退

【北平二十一日發電】何應欽決意到底死守北平、以通州爲第一線、將試最後一戰、于二十一日下令、中止後退、(商通)

華軍守天津
各軍佈置狀況

【天津二十一日發電】因昨日日軍飛機之飛來、華側甚呈動搖、華軍陸續集結軍隊於天津、將以平津試最後一戰、至華軍之佈置狀況如次、

(一)由楊村開駛鐵甲車一列使在天津中央停車場待機、並準備機關鎗多數、

(二)令駐楊村第百十八師、移駐於天津中央車站與東車站中間、

(三)令楊柳青之第百十一師駐屯於金鋼橋河東一帶、

(四)令駐北倉附近之第六百三十三團、移駐於河北蔡家圍附近、

(五)令駐韓家墅之第六百三十二團、以其一部、移駐於河北、所剩一部、移駐於南市一帶、

(六)令駐柳灘之砲兵第六旅第一營、帶砲四門、移駐於南市東興市場附近、(國通)

萬福麟軍佈置於楊村迤東

【天津廿二日發電】在楊村設立司令部之前敵總指揮萬福麟、集結潰殘兵於該地、以楊村東方北寧鐵路之兩傍爲中心構築堅固陣地、準備對日軍最後一戰、(國通)

華街住民避難租界

【天津二十二日發電】華街南市方面之住民、自十九日反蔣便衣隊出現、同時即有向租界內陸續避難者、如本日運河民船、有滿員之模樣、蓋事件勃發之際、該方面之保安隊、乘動亂施行掠奪、故該方面住民、恐保安隊再施掠奪、遂相繼開始向租界內避難、(國通)

北平故宮古物將不再南運

北平訊云、故宮博物院古物、經前後五批南運後、前後共答五萬餘箱、貴重物品多已運滬、乾清宮之寶座及「正大光明」牌匾亦已隨同第五批古物於昨晨隨車運滬、其他重要木器亦多拆零裝箱隨車南行、故宮古物雖已運去甚多、而其他餘剩物品仍不少、故仍然照常陳列開放、但一般遊覽人士因近日時局關係、且故宮內亦無甚多貴重物品供人瀏覽、故每日售票不過二三十張、上北門頭房則增駐兵一營、加緊保護、故博物院、全體員工前曾一度發生恐慌、恐將來生活無所依託、經故宮博物院院長易培基召集職員訓話後、易當對職員表示、將來生活決不使發生問題、(一)故宮古物南遷後、在滬仍成立博物院、需要一半職員、(二)北平故宮博物院仍照常開放、仍需職員、且於不得已時、亦可全數南行、經正一度訓話後、故宮職員方南遷繼續安心工作、日前易因故宮彈劾案赴京、尚未反平、故職員是否撥遍工作以及萬不得已時之安全問題、皆須待易返平後再行決定、聞故宮古物經數次南遷後、今後不再繼續裝箱、古物陳列所古物亦已前後南運、約計總數十分之八、其餘或將繼續裝箱南運、其餘留平古物如團城玉佛玉甕等物前會一度計議南運、但日期並未規定、且運輸辦法亦未規定、運輸時並未需將建築拆除、故或亦不再南運、其他北海九龍壁、前亦計劃拆零南運、但並未動工、故宮內亦有同樣之九龍壁一面、亦無動工拆卸消息、又第五批古物前晚開始裝車、搬運竟夜、迄翌晨三時許完竣、計故宮秘書處古物一千五百二十四箱、古物陳列所三千箱、古物館七百二十四箱、頤和園三百四十三箱、圖書館一百五十四箱、先農壇八十五箱、國子監四箱、共爲五千八百四十四箱、另附件十一件裝車三列、先後離平南下、由故宮博物院總務處長俞同奎中央憲兵第四團營附謝明稷及一零五師連長屈慶武押運赴京云、

因園公齋藤之會見 藏相問題將圓滿
齋藤定廿一日見高橋

【東京廿一日發電】堀切翰長、二十日午后八時十五分、往訪齋藤首相於葉山之別莊、關於訪問園公之結果、詳細諮詢後、即夜回京、然政府側以爲首相往訪園公之結果、即關於藏相留任問題、似得政府豫期之結果、於是亘前後二月之慰留藏相運動、於實質的形式的、亦均將告一圓滿、頗抱樂觀、(國通)

【東京廿二日發電】齋藤首相、廿二日早晨、以電話與高橋藏相磋商、定於是日午后二時半、在赤坂私宅、或藏相官邸與藏相會見、將以與樹公會見之經過報告後、慰留藏相、(國通)

黨部對于猜疑益甚
電請中央嚴重調查于學忠

【天津二十二日發電】天津市黨部、二十一日、向中央政府電請如次、「于學忠與反蔣派有連絡之嫌疑、乞嚴重調查」、並憤慨處置于學忠之緩慢、如二十日夜之反蔣暴蜂起、對于學忠果有連絡與否、亦頗生疑惑、故市黨部對于學忠之猜疑漸次深刻化、

斬日兵案或擴大
日軍將重大決意

【天津廿二日發電】據森本憲兵隊長由北平之報告、傷殺日步哨犯人、爲中央軍將校、業經確定、因之駐屯中國之日軍、遂呈緊張狀態、今朝來、以司令官爲中心、繼續重要協議、已不能再事隱忍、軍方面遂有重大決意之表面化、日中關係、從此亦見緊張、(國通)

【天津二十一日發電】中國將校之傷害日軍步哨事件、日軍駐在軍司令部、極度激昂、昨日來繼續開重要會議、協議善後、本日爲詳調查實情、森本憲兵隊長、乘快車赴平、該事件不但侵害和團議定書之日軍警備北寧線權且輕侮因守北寧線警備本來之使命、未出一兵之駐華日軍、以爲事關日軍威信、故司令部待森本憲兵隊長之報告、決定向中國側當局提出嚴重抗議、中國側對此之態度如何、有相當之覺悟、將示重大之決意(國通)

陵縣古物運濟
將送圖書館保存

濟南訊云、魯北陵縣、爲漢代安德故鄉、隋置德州、明後始改今名、有二千餘年之歷史、文風蔚茂、古物甚多、月前在北門外乾明寺故址、發現宋代建築、掘獲石匣、石碑、銀佛、銅鏡、錢幣等古物、價值名貴、攸關中國文獻甚巨、省府主席韓復榘對之極爲注意、特電令該縣長苗恩波、即日派員運省、以便保存、該縣奉令後、刻已派錄事范爾玻將古物開列清單、護送到省、省政府十六日已令教育廳、飭將上項古物交省立圖書館保存、以重文獻、教育廳長何思源、已轉省立圖書館遵辦、茲錄省府訓令如次、爲令行事、前據陵縣縣長呈報、在該縣乾明寺舊址、發掘古物附呈碑文拓片、報請鑒核等由、當經指令將該項古物送省、並令民政廳知照在案、茲據該縣縣長苗恩波呈稱、奉令遵將所有掘出古物件數查明、並開列清單、派錄事范爾玻運省、理合具文恭請鑒核點收、等情、附呈古物清單到府據此、除指令民政廳知照外、合行抄發前呈及清單、令仰該廳長即便遵照、將單開古物轉交省立圖書館查收保存、具報此令、計抄發陵縣縣長前呈一件、古物清單一紙、計開石匣一具、石碑兩方、破銀佛六個、(碎成一包)銅鏡大小六面、銀質錢一枚、銅錢十六枚、銅帽頂一個、石子石塊一升、

石門大興紗廠
工潮欲起即平

石門訊云、石門大興紗廠、自一月間因獎金問題、一度發生怠工、經河北實業廳李英委員、及石門各機關調解、開除工人百五十名、勉強復工以來、一般失業工人、流落石埠、已四百於茲、當此經濟恐慌事業緊縮時期、一家數口、飢寒所迫、妻啼兒號、殊堪憐憫、而復業工人、因廠方無故將工作時間延長、至十二小時、並將機旁休息坐板、完全取消、工作加重實難勝任、又以生計所迫、未敢輕退、以致進退維谷、哭泣之聲盈耳皆是、該工人等於萬不得已之下、會數度聚集工會、請求據理交涉、並要求恢復失業工人、減輕廠內工作、恢復原狀、發給存工、開工實等數項、勢甚嚴重、大有一觸即發之勢、石門當局、以當此國難嚴重、於避免糾紛擴大計、特由石門公安局長劉雲路、救濟院長周維新、商會主席張庸池、大興工會指導員盧祝堯、向勞資雙方調停、始經廠方允將失業工人、一百五十名各發救濟金五元、俾便另謀他業、該項款業於日昨發放、從此失業工友、亦可告一段落矣、至於廠內工作加重、要求改良工作一節、現正由實業廳、石門工廠監查員書年、及大興工會指導員盧祝堯、設法向廠方交涉中、將來該廠暗潮、從此當可解決云、

粵充實空軍
購追擊機十五架

【廣東二十一日發電】陳濟棠由香港之一美國會社、買來美國製追擊機十五架、其中一架、已於二十日到着、遂將施行試驗飛行其他十四架、不久亦即可到着、該機係大型者、在前部配置機關鎗二架、後部配置機關鎗一架、其速度一小時可達二百七十哩極爲優秀、(國通)

北平難民擁擠
特開臨時列車

【天津二十二日發電】二十一日、日軍之最前線向河進三迫、經平榆道猛進中、通州恐敗殘兵之掠奪、各商店堅閉門戶而北平東方各縣之避難民向北平方面避難者、絡繹不絕、僅二十一日朝、已達數千之衆、北平通州間、掛臨時列車、以後送避難民、(國通)

江浙蠶絲會議

杭州訊云、建設廳十六日召開江浙蠶絲會議、到譚熙鴻、葆眞、朱靜庵、張公權等、討論甚詳、僉以發展絲繭前途非積極不行、土種延不取締、則復失敗無疑、議決(一)推廣改良種、取締土種、(二)明定繭價、每石改良種五五零元、土種四八零元、以去繭商虧蝕危險、並補助改良種推行(三)發行公債數百萬、推定兩省建設總廳長向財政部磋商、(四)如何救濟鮮繭改良、另開會討論云、

滿洲國軍佔塘坊
津市混亂

【天津二十二日發電】滿洲國軍、佔領塘坊、續行進擊、天津市內接此報後、以塘坊爲天津之咽喉、因之市內已陷於大混亂、中國軍守備隊、在津之周圍、張以數丈之鐵條網、由昨夜以來、特佈非常警戒網、對於通行人、均嚴行搜查、(國通)

黃何協議
萬亦出席

【天津二十二日發電】黃郛昨二十一日早晨、在居仁堂與何應欽及前線總指揮萬福麟、就收拾華北之時局、開重要協議、(國通)

遼陽鐵嶺兩領館
自六月一日閉鎖

【東京二十二日發電】在遼陽與鐵嶺之日本國領事館、自六月一日閉鎖、又鐵嶺日本國領事館之事務分館、自六月一日、改稱爲在奉天總領事館鐵嶺分館、關於以上命令、外務省已於二十二日公表、(國通)

「斷不可與日妥協」
滬救國會王代表勸告政府

【天津二十二日發電】滯在天津中之前立法院委員、現任上海各團體救國聯合會代表王葆眞、反對日妥協說、故向南京政府發送如左之意見書、查東北及熱東之失地、皆因戰略失敗所致、苟當此之際能變更爲積極的戰略、則以我二十萬之大兵、何需與區區之日軍作城下之盟乎、若現下再不改其戰略、則恐因輿論激昂而起內亂、並外患亦將愈益加重、彼國際聯盟本對中國同情、不承認滿洲國、倘中國自甘屈服、與日本妥協、亦有傷國際聯盟之面目、如是則中國將見棄於各國矣、故予當此際勸告不可妥協云云、(國通)

陝省計畫招墾黃龍
全部荒地可容災民四十萬
十年墾竣需經費四百餘萬

西安訊云、陝省府以陝北黃龍山、地跨七縣、延袤三百餘里、土壤膏腴、蘊藏極豐、可農可牧、林礦亦富、惜自清末以降、地方不靖、農民遷徙、沃野變爲荒蕪、因決定積極招墾、以裕民生、其計劃如次、▲區域 黃龍山荒區在洛川、宜川、甘泉、鄜縣、膚施、郃陽、澄城等七縣之間、縱長三百餘里、橫約二百里、面積在五萬四千方里以上、除山嶺河流等、不能懇殖者外、計有可耕之田一千四百餘萬畝、▲移墾 計劃每一墾民墾荒地三十畝、則全區荒地、共可容納災民四十餘萬名、每人發給墾費十元(被荒區氣候、自播種至收穫、約需四個月、每名每月、需生活費二元五角、故發給十元、四個月後、糧食已登、即可食其所生)共需四百餘萬元、預期十年墾竣、則每年約需四十萬元、▲利益 開墾以後、每畝農田以穫收四斗計算、共可得糧五百八十餘萬石、每石以十元計算、可得五百八十餘萬元之利益、而畜牧、森林礦產等、尚不在內云、

陝西災區廣大
岐山蒲城兩縣請賑

西安訊云、陝省風霜爲災、業誌前報、民政廳昨復接岐山蒲城兩縣來電報告災況茲錄原電如次、▲岐山 陝西民政廳廳長王鈞鑒、前者甘霖迭霈、未經旱死禾苗、日見勃發、即去秋未種之田、亦得補種秋禾、方期雨澤時降、夏收有望、詎意本月二日天將明時、西北大風吹來、毀房折木、直達終日、致令氣溫陡降、影響禾苗發育至鉅、縣長初視農田、尚不辨其受虧、據近各區報告、僉以夏收、既經大風、復被嚴霜、一經陽光日就枯萎、以致糧價暴漲、災情益趨嚴重、紛請設法救濟等語、縣長復查各該區所報悉係實情、理合肅電奉聞、岐山縣縣長、▲蒲城 萬急、陝西民政廳廳長王鈞鑒、本縣於本月冬(二日)晚颶風突起、飛沙走石、屋瓦震動、雞鳴犬吠、驚人心魄、麥菜多被摧折殆盡、近以烈日蒸曬、形同枯草、平側地上、慘淒景象、實難忍睹、連日以來、又相繼大風數次、麥苗愈形不佳、日下羣情沸動、大起恐慌、僉電急援、務望約產垂憐、設法救濟、以安閭閻、不勝迫切待命之至、

川軍激戰中

漢口訊云、此間刻接成都電、劉鄧兩部十五日下午二時起、在成都北二十里之天廻鎮發生衝突、蔣電劉鄧、以川北殘匪尚伺機而動、望速制止部下、勿起衝突、鄧錫侯十六日電漢略謂今晨劉文輝部沿毘河線、各以重兵向我猛烈攻擊、尤以金馬場、青紅橋、三道堰、龍橋各處最爲激烈、幸我軍奮勇抵禦、並分別擊退、獲步槍無數、迫擊砲七門、今晚復由省城調生力軍援、利用船筏、實行强渡數次、亦均被擊退、此役戰鬥、河水爲赤、現尚激戰、兄弟鬩之爭、實所不忍、但爲劉部所迫過甚、迫不得已云、又劉文輝十四日令各部向毘河沿線總攻、鄧軍黃馬陳三部極力拒戰、馬場、三道堰、龍橋同時淪爲戰區、崇灌兩城戰事尤烈、十五日晨劉軍敗退、午到援兵一師、再度總攻、尚無勝負、又劉湘十五日、電派代表云前電劉鄧息爭、頃據鄧電、劉文輝分兵四路、向鄧進新都新繁進攻、刻在激戰中、又以一旅向資樂進、請主公道等語、萬一軍事不息、影響川軍剿匪、爲害不堪設想、除電汪蔣請示外、仍力任調解云云、聞田頌堯已派一師助鄧云、

沈克軍譁變

【天津二十日發電】向玉田西方三河方面之沈克軍五百餘人、十八日午後二時、發生兵變、與該地自衛團衝突、該方面陷於混亂、(國通)

阿南離津

【天津廿日發電】奉聖旨慰問在中國駐屯之軍隊來津之阿南侍從武官、已完了重大使命、因時局關係、中止赴北平、廿日午前、經中村司令官桑島總領事盛大之歡送中、乘濟聯離津、(國通)

中執會致電粵派
否認中日休戰說

【南京二十二日發電】中央執行委員會、對西南要人、於本日致電、否認中日休戰說、並謂勿以種種流言、徒是攻擊中央政府、喚起注意、(國通)

朱紹良談治甘方針
注重實際予以切實整頓
財政問題希望補助中央

上海訊云、新任甘肅省政府主席朱紹良、入京謁行政院長汪精衛請示後、即行返滬、籌備赴西北履新、記者特往探詢朱氏對甘省施政方針及履新日期等、朱氏表示、對甘注重社會實際、不尚空談、將略事準備、擬本月內赴西履新、並先行謁蔣請示後再出發、茲分誌其所談於下、

朱氏對記者表示云、本人對甘省施政方針現下尚未定有新計劃、蓋即使有幾種新計劃、將來是否適合於該省、尚不得而知、故必須到甘後方可確定、否則徒尚冠冕堂皇之空談、於事無補益也、敝意認爲應注重社會實際、方有成效、關於甘肅省之財政問題、頗多困難、所入每不敷所出、然在事實上言之、該省之收入、尚不如何困難、不過因受連年災歉之故、以致財政上蒙受其影響、省收自亦不足其原定預算額、去年一年、該省財政因受此種影響、聞只收足其預算額之半數、然此種災難、僅爲一時之事、災難過去、仍可就原有之財政上想辦法、故本人對該之財政問題、意見即係如此、同時中央方面、亦將希望其加以補助、然中央財政亦極困難、能補助多少、亦難說、軍事方面、朱氏謂在陝西境內並無共匪、以前僅有經過該處自竄入四川一帶者、甘省有無匪共、朱氏未談及、不過該省駐軍頗多、因本人將不率軍隊前往、而將所率之軍隊、交湘省政府何主席統率、至該省現駐之軍隊雖多、然亦不盡屬該省之軍隊、如寧夏青海等省軍隊、亦均駐於該處、而求其供給、此亦財政方面之難點、然欲其分立、亦不可得、蓋因甘肅寧海分省以來、實際上仍不能分立也、將來俟財政上加以整理後、對軍事方面、自亦不成問題云、朱氏又謂、在京時謁汪院長外、並與新任陝西省政府主席邵力子氏對甘肅事宜作數度之晤談、藉以明瞭該省之近況、至該省回漢兩族人之時起糾紛、因亦屢見報端、然本人以爲回漢兩族、本屬一家、原不容歧視、時起紛爭、多由細故處置失當、以致釀成種種不幸之事、如能於初起時善爲處置、大約亦不成問題也、朱氏並謂此次來滬、即爲料理赴甘事宜而來、在滬約逗留一星期、即可於本月內赴甘履新、在赴甘起程之前、尚擬先往江西謁蔣委員長、有所請示、然後出發、夫人等均不同行、朱氏並謂甘肅之行、此爲初次、蓋本人之全國各地均已踏遍、獨西北一隅未替一往、故此次中央命本人赴甘、實所深願也、至將來蒞任後、省府人員均不擬更動、因本人素性不願有此種舉動、且亦無私人須待安插、故更調人員之舉、更非必要云云、

北寧路橋爆炸詳情
劉魁生擲彈擬毀橋樑
正黃郛專車進站之際

天津訊云、十七日上午九時四十分、黃郛專車甫進新站之際、突聞新站之東轟然鉅響、一時人心惶惶、嗣據報告、謂北寧路總站與老站間之廿一號橋被炸、該犯業經捕獲、已帶往北寧鐵路警察署、記者於聞訊後即赴該署訪問、晤及總站警察所所長傅醒五氏、據傅氏語記者、上午九時四十分因黃郛專車即將進站、正在警備之際、忽聞南方轟然一聲、隨見警處烟氣迷濛、本人當即率同長警、奔往肇事地點視查、及抵陳家溝子廿一號橋處、即見看守該橋之伍長趙秉賢及看守橋警多人、正將犯人捕獲、當即帶同押解來所、旋解送第一軍部訊辦、據該伍長趙秉賢報稱、彼因化裝出巡行經距二十一號橋頭數武之處、驟聞橋頭巨聲一響、隨見路警李雨田等應聲倒地、烟霧亦隨之而起、彼以爲該橋及警察等必已受創、乃急赶往視查救護、不意烟霧將散之際、見李等翻身躍起、護路隊等亦隨之起立、因知人未被傷、正値此時突有一人、由烟霧中衝出、見趙形同乞丐、(因趙已化裝)不稍畏懼、即一面整理褲腿、一面向趙等身旁奔跑、趙見狀心知有異、當即上前將該犯拖住、該犯上身無衣、腰束褲帶、下面褲腿已被炸破、綾亂不堪、凡身上所帶烟氣未散、硫味猶存、當趙將該犯抱住時、該犯猶猛力掙扎、時李雨田及護路隊陶林濱、岳承瑞等趕至、同時正在休息之橋警亦聞聲赶到、又據李雨田稱、因黃委員長專車將到橋上、禁止行人、該犯由橋南北來、因被阻止、即轉身下橋、彼以爲橋下有水、行人難過、正欲驅回該人、而回身間、即被巨聲震倒、彼時橋上下左右並無他人、且伊來時褲褂整齊、事後該犯上身赤裸褲腿凌亂、身帶硝烟、且右手上有黃粉下有微傷、右腿褲管已破裂赤足、狀類小販、據云該犯送第一軍部已用刑、惟該犯堅不吐實云云、記者自該所辭出後、即赴肇事地點視查、是時該處附近已臨時戒嚴、幾經周折、始抵目的地、該橋有洋灰橋基兩座共四洞、被炸處在第三洞洋灰橋基、僅被炸去一片、深僅數寸、長二尺許寬尺許、並損壞枕木兩塊、地面略有黃粉痕跡、並無鐵片等物、現仍在審訊中云、據供稱名劉魁生年二十一歲、山東曹州人、

搬家者益多
租界房金奇漲

天津訊云、連日前線戰事緊急、津東難民傷兵、紛紛來津、益以租街數次發生炸彈、致人心惶惶、其庸人自擾者、乃紛紛攜箱挈籠、向英法各界遷移、絡繹不絕、豈料租界內各房房東、喪心病狂、竟大牟其利、平房一間往日賃價五六元者、此刻竟要索四十元、並須先交三月租金、心毒意狠、莫過於此、聞各租界當局對此、即將設法取締、凡有空房一律由房產公司按價出租、不得苛求、並設法救濟、已爲勒索之房戶

韓談治魯宗旨

濟南訊云、韓復榘談、黃郛此次北上、對大局將有處置辦法、余治魯向本良心主張、定不愛錢實地作事宗旨、求人民安居樂業、如關案事、外間或慮涉及司法、實則所問多係關於盜匪毒品及公務人員之案、因無礙於司法、且可使窮百姓打不起官司者及怕官者能伸其冤、省辦民生銀行、原爲活動金融、余無論如何、決不動用行內分文款項、打破過去官辦銀行貽害商民之流弊、俾將來無論何人到魯、此銀行仍能繼續存在、余對政治既決定往好處去作、即少有失察之處、亦必爲人民原諒、預計再有二年、山東政治可臻完好云、

冀南蝗禍
甯晉隆平均發現

甯晉訊云、西區北魚村、中孟村一帶、因去年曾遭蝗災、遺卵甚多、今逢春雨、均已孵化爲蝻、佈滿該二村西南部、面積約數方里、北魚村長張恭敬深恐翼生難捕、自七日起、每日派夫二百名、各持掃帚赴地掃捕、雖須民衆努力、而秋禾則被食殆盡、或不至蔓延他地、十一日張家莊、賈家莊亦發現蝗蝻、西區區長已派員督捕捉云、

隆平訊云、該縣第二區杜家莊一帶、去年遭水淹沒、秋糧顆粒無收、今春二月間、積水乾涸、刻青苗已三寸餘、不料在村南又發現蝗蝻、身長半寸寬約兩丈、蜿蜒一里餘、所過之處、禾苗盡被食去、又距杜家莊七里之蘇莊村邊、亦發現蝗蝻、廣闊地約有七八十畝、往年之蝗災可畏、已開始捕打云、

魯省監獄之改進
添設圖書館成立少年監獄

濟南訊云、監獄之設施、首重感化、兼養成囚犯相當技能、現値政府預備改良刑法之際、各地監獄情形、頗爲一般人所注目、茲調查魯省監獄概況、詳誌如次、▲收容人數 該省共有新監六處、分監一處、第一監獄設濟南、現容人犯六百二十餘名、每年經費五千二百一十四元、作業分染織、縫紉、木工、石印、鉛印、籐竹、縫紉洗濯、靴鞋、鐵工、農作十三科、作業人犯四百六十七名、十九年餘利一千二百卅三元、二十年餘利六千六百六十五元、二十一年餘利一萬零二百九十五元、第二監獄設烟台、現容人犯一百六十餘名、每月經費四千一百一十三元、作業分花邊、木工、織布、製麵等科、作業人數三百餘名、十九年餘利一千一百廿八元、二十年餘利七千九百一十四元、第二監獄分監設於威海、現容人犯五十餘名、每月經費八百八十三元、作業分外役、糊盒兩科、全監人犯一律作業、二十年餘利三百七十八元、二十一年餘利九百九十六元、第三監獄設濟寧、收容人犯四百餘名、每月經費二千八百八十二元、作業分農牧、木匠、洗濯、縫紉、鞋工、理髮、籐竹、印刷、織布、糊盒、製麵、蠶絲等十二科、作業人犯二百六十七名、十九年餘利二千四百九十一元、二十年餘利二千一百六十六元、二十一年餘利二千六百二十三元、第四監獄設青州、現容人犯三百餘名、每月經費二千九百八十三元、作業分縫紉、染織、印刷、木工、鐵工、洗濯、糊盒、農作、營繕、製麵、理髮十一科、作業人犯二百九十餘名、十九年餘利四千二百三十四元、二十年餘利六千七百九十元、二十一年餘利六千九百三十一元、第五監獄設臨沂、現容人犯二百二十餘名、每月經費二千七百八十五元、作業分染織、印刷、籐竹、木工、洗濯、縫紉、糊盒、理髮、製麵、靴鞋十一科、作業人犯二百八十二名、各監出品、均極精良、頗能適合社會需要、所獲餘利、每月可得賞金三四元、貧苦囚犯、多藉以維持家庭生活、化囚爲工、此亦現代監獄之好現象也、▲建築方面 亦有相當成績、除各監所破壞之處、均經先後修復、並就各監需要分別添建房屋外、復在濟寧建築新看守所、可容人犯三百名、建築費定爲五萬九千餘元、業於去年十月開工、不久即可蔵事、青島地方法院看守所、亦經商請青島市政府捐款修築新監、以資收容、至各縣舊監所經費、尤爲困難、設備簡陋、且房屋歲敗、戒護維艱、以言改建、撥款非易、高等法院院長吳貞於無可設法之中、擬具募款修監條例、於十九年十一月呈准司法行政部通令遵辦、督飭奉行、頗收實效、已募款四萬九千餘元、修理舊監所五十七處、惟以募款不敷支配、尚未能徹底改建、然較之舊時、已增進囚人幸福不少、作業一項、亦在督促進行、以期普及、總計全省舊監已設有工場者三十四縣、正在籌備者七十縣、▲至改建方針、已有具體計劃、擬即分期籌備、其最重要者、爲建築泰安第七監獄、章邱、長清、齊河等七處分監、第七監獄建築圖說、業經繪就、正在編立預算、容額定自五百名、所需建築費連年在高院法收項下列有二十二萬元、共七處分監、除章邱業經興工外、其餘六縣均在積極籌備、此項分監、擬逐漸增設、使全省舊監、一律改設分監、▲感化方面 第一監獄範圍較大、收容政治犯較多、該監典獄長袁世昌爲實施感化起見、特組設圖書室、內部設置、除購置各種書籍科學書籍外、並置料理書籍、俾能潛心研究、陶冶心性、所需經費約千餘元、惟該監經費指算無此鉅款、將來擬由高等法院籌捐、以期成立、青州第四監獄原爲乙種監、近年人犯日增、漸形擁擠、擬於二十二年度改爲甲種監、並新購地基四十八畝、俾爲擴增建監房之用、青島第六監獄現有房產不敷應用、經該監函准青島市政府另撥地基六十畝、俟籌妥建築經費、即可興工建築、至第五監獄改爲少年監、亦在積極籌備、預計本年七月一日可望正式成立、各監二十五歲以下之初犯人犯、將來一併撥歸該監收容、作業教育、兩者並重、俾出獄後、能爲良好之國民云、

奉天城內中街
萬年聲
風琴大減價

OVAHORMON

婦科良藥 婀閼好萌

男性之所以爲男性，是在乎睪丸，女性之所以爲女性，是在乎卵巢。而卵巢之於女性，其所以有如是重要關係者，乃因卵巢中具有女性懷春刺戟素所致。詳言之，即卵巢未成熟的幼女，因其懷春刺戟素尙未發生，女性的特徵，也不甚顯著，但一經卵巢成熟，懷春刺戟素發生以後，則女性的特徵，如月經的來潮，乳腺的發達，也如影之隨形而俱見。是以女性懷春刺戟素者，乃造成女性，保持女性的唯一根本要素。而所謂婦科良藥婀閼好萌者，即以女性懷春刺戟素爲成分的製劑，其有効於左列各症，良有以也。

月經障碍 無月經，月經痛，月經不順，月經過多，月經不正，腰部陰寒，四肢厥冷，以及其他因卵巢機能不全而起諸種疾病，乃女性懷春刺戟素缺乏所致。本劑婀閼好萌，因能補其不足，有神妙的治療效果。

頭痛耳鳴 女性到了四十五歲左右，因卵巢機能的衰退，每有頭痛・耳鳴・眩暈・失眠・頭重・逆上・下腹疼痛・不正之出血諸種症狀，此時能以婀閼好萌調節卵巢機能諸症可以立消。

妊娠惡阻 妊娠中的惡心・嘔吐・食慾不振・全身倦怠等症狀，乃因妊娠中的妊娠毒素而起，婀閼好萌因能中和妊娠毒素，確有治療効果。

乳汁不足 婀閼好萌能促進乳腺的發達與乳汁的分泌，凡如產後乳汁不足或缺乏之時，以本劑治療之，不拘注射內服均可達到豫期効果。

流產早產 因卵巢刺戟素的缺乏，以致妊娠子宮收縮時，也足以釀成流產，故如凡遇子宮出血及陣痛等流產前兆時，以本劑及早治療之，有制止流產之効。

〔包裝〕注射劑（水溶一〇〇單位）一西西五管 一西西一〇管
片　劑（一〇〇單位）二〇片 五〇片

（各大藥房均有經售）

總發行所 武田長兵衛商店股份有限公司 日本大阪道修町

瀋陽有聲電影院

四緯路 七緯路

五月廿一日至廿四日 星期日至星期三

巴拉蒙片廠一九三三年最新藝術偉大結晶

(女)薛維李阿雪妮 (男)卡里格蘭 合演

蝴蝶夫人

▲在纏蹄下深入男尊女卑的傳統思想的東亞女性、對於婚姻、是由司婚之神而撮合的、所以、離婚無論男的或女的而要對方的就是罪惡、之下是有貞操神靈、於是結合這傳統思想的一件事、就是犧牲了女性們、無形是對方玩弄品嫁的時就是海浪流浪、追求着享樂的異國水兵？紙糊的屋內簾櫃陳設、潔淨無塵的床席、小巧美術性的護的女性——櫻花、纖合以溫柔默靜聊畫意而令人陶醉！與東洋之美、這是多麼詩意

▲充滿東方文靜甜美的情調、描寫黃女子的純潔熱戀、尖端批判西方男子的薄倖、分野歐亞婚姻觀念的歧點、

▲他她倆的婚姻結合、在他——爲享樂而追求的他當然在軍艦拔錨時、就是婚姻的終結、她呢？在她底、從一而終的傳統思想中、兩性的結合是永久的、不滅的、除死那一煞那間才是婚約的解體！

▲「當駒雀重來結巢的時候、就是我的歸期了」這是他臨別最後安慰她的一句、然而駒雀無疑地再來結過好幾次巢了、不過一去胡不歸的愛人、並不像駒雀的有信、唐人詩裏有句（早知潮有信、嫁與弄潮兒）、潮是有信、不過弄潮兒太沒信了！

東西兩洋 文房具 事務用品 一概俱全

高級萬年筆

奉天春日町一 內田洋行奉天支店 電話四六七八番

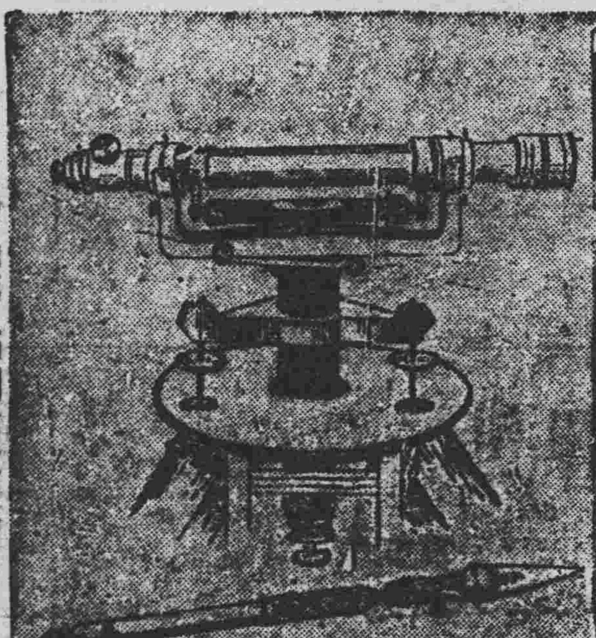

測量 製圖 機械 器具一切 製作 修理 販賣

東京 玉屋商店 滿洲總代理店

奉天若松町三十二番地 水上洋行奉天支店 電話二三一一番

中國銀行廣告

敝行現創辦山東河北（即直隷省）兩省各縣鎭滙欵除已設本行地點外其餘各處或委託商號代理或由各地敝行就近代向郵局轉滙均可辦理如承賜顧請向各地敝行接洽可也

通滙地點

山東省各縣鎭

河北省各縣鎭

神經衰弱治愈於廣州

由服用韋廉士醫生紅色補丸

左方所刊像片乃是黎君明解之肖影黎君年事尙青而在廣州商界已譽學昭彰其營業牌號爲廣州長堤潮音直街廿一號裕安莊近嘗致書敝局云「鄙人年齡雖僅廿七而血液虧損神經衰弱以致辦公時際常覺腦目昡不能辦竣又兼胃不消化寢無安席故甚支離今幸服韋廉士醫生紅色補丸夙疾得以冰消腦力增健消化轉强辦事亦能耐勞不倦是皆韋廉士醫生紅色補丸之功也曷勝銘感」

韋廉士醫生紅色補丸爲天下馳名補血健腦聖藥宜男宜女宜老宜少各藥房均有出售或直向上海江西路四五一號韋廉士醫生藥局購備每瓶一元五角六瓶八元中國境內郵費不取

治咳嗽傷風喉胸各疾

用韋廉士吸入止咳片

圖示韋廉士吸入止咳片如何直達呼吸器全部

此圖所示者爲 口 臭 咽 喉 氣管 肺 凡咳嗽 傷 風 哮 喘 氣管支炎以及其他呼吸器病其病源所在地不外此處韋廉士吸入止咳片含在口中即發出治療之汽體隨呼吸直入氣管而達肺部之極隅圖中暗色部分乃是食管與胃在食管氣管接觸地方有一塊肌肉形似籠門凡飲食藥物一入喉際此門即自動關閉使所飲所食之物直入於胃是故物之能達於肺者只有汽體藥水藥丸斷不能入若入則嗆咳所以治療咳嗽與其他呼吸器病利用韋廉士吸入止咳片之藥氣是爲最佳此藥氣芬芳爽適能消氣管之積痰使呼吸順利能滋潤氣道之炎膜止喉間之痛癢并消滅其病菌韋廉士吸入咳片所含之原料揀選純潔誠最新喉胸疾病之藥物也

韋廉士吸入止咳片係著名韋廉士醫生藥局之出品

本藥局廿二年份月份牌精美絕倫現已出版來函索取者請附韋廉士醫生紅色補丸包裝兩端之藍圓牌一對幷相郵費當即原班寄奉一張不誤

家具 室內裝飾 批發

包椅子用花布
漆布
窓連子花布
地毯
其他家具用材料

品川洋行奉天支店

日本站浪速通 電話四六八五番

本店 大連市敷島町三番地

支店 新京日本橋通五十九番地

胃病新藥

官准立案 紅色造福 專治男婦老幼胃腸各病 消化不良心口諸痛噯氣吐酸腸結便秘胃口滯悶 積聚癥瘕痞塊小腹寒痛時愈時犯小兒食水形體枯瘦經年 紅色造福 即時奏效且保除根 胃病婦女貧血室女經閉本男子腎傷 尤有特長如用心太過而傷腦者房事太過而傷腎者飲食不解而傷胃者婦女經病不能孕育者服此 紅色造福 可稱百試百驗之奇效 特點 暢志攻堅破積增加食量雖百藥不效之胃腸各病一盒去根 紅色造福 眞乃健康捷徑實亦人生福音 ○患者諸君一試便知功效 異常定價大洋甲種五元乙種二元四角函索加郵費一角空函不覆

總行奉天大西邊門外鴻育堂藥店啓

聘到名醫

本堂爲救濟市民健康起見特聘名醫分別各科逐日應診午前門診午後出診

趙麟甫 先生幼讀詩書壯業岐黃畢業於中國醫學校問長以來活人無算對於男女血症婦嬰各科尤擅特世

張曜五 先生精通醫術善療婦女虛勞治產崩帶經血病男子房勞腎虧時疫肺病積聚等症無不手到病痊

葉季紅 先生四川籍也精通醫學尤富有經驗男婦各科大小方脈雖疑難大症一經診治克期全愈

李炳暘 先生善理婦人血症虛勞等病胃腸諸疾小兒癍疹尤有特長凡經診治者無不着手成春

陳之香 先生湖北籍深通經史洞明醫理蒞瀋以來活人無算治四時雜症男婦諸科無不應手取效

奉天大西邊門外 鴻育堂啓

感謝名醫

小兒五歲未滿與赤貧送診

湖北陳之香先生眞是名醫聖手鄙人前在吉省法司法界任上接得促歸急函內開小兒患咳血證敝內患經閉兼春溫證是命危且夕矣遂登車反省路經瀋龍站遇李局長介紹有去年辭退地方檢察廳官職行醫之南方人在本縣診治男婦大小內科中救活人數甚多均有姓名可查故急急赶回訪聘到家不旬日而病果全愈先生除開方外給檢查病根判斷脈理之診證一紙留備病者查考這眞是婆心救世重命如珍因此轉爲介紹社會諸君請一試之便知余言之不謬也

劉文卿啓 廣本城高等法院上首左衛劉宅

診所大西邊門外甄化里路南門牌九十五號分診所 鴻育堂

肺病吐血去根葯出世

發明肺癆醫士 趙美忱大夫

肺病一症爲人類之大敵本醫研究此症懸壺省城二十餘年去根藥方得自祖傳凿治靑年一二三期以內肺病久嗽成癆大口吐血痰中帶血咳嗽痰喘肺癰肺痿各大奇異五癆七傷咳嗽氣短經年不愈時犯時止者不分遠年近日服他藥無効者速來本醫處檢查新法診斷定期去根負責不犯外城函詢各症附郵六分即覆

診病所大西關月窗胡同路南精業堂啓

代理店 大連 華西藥房 德記西棧 遼陽 永峰源藥店 公盛源油房 振太興錢莊

三河已拔渡河進擊
長驅直逼通州城矣
至北平僅二十四公里

【山海關電】日軍高田部隊、于二十一日午後四時進佔平谷、松田服部兩隊、亦于是日振旅進入三河城、各隊正整編中、又電、在三河西岸、據堅壘頑抗之敵軍、因松尾部隊、在草橋庄渡河、松本部隊在桑子庄渡河、卒被大敗特敗、服部部隊、即在北平道上、急追進擊、刻已佔領燕郊鎮、按燕郊鎮、距通州東方、僅八公里、至北平僅二十四公里、

前綫空軍比翼 飛翔平津示威

日軍前線飛行隊、爲威嚇北平天津之中國軍、以所屬飛行機全部、大行示威飛行、前線飛行根據地○○、○○、○○、○○、○○之○○機、○○機、○○機○○機、總數○○○、二十一日朝、解除全部武裝、各於飛行場出發、當初夏之碧空、接連機翼、一路飛赴平津、在平津上空、爲未曾有之壯快、進行空中示威、已展開矣、

雲丹桑布 由平來京

【新京專訊】熱河卓索圖盟東吐默特旗雲丹桑布親王、於滿洲事變後、逃平投張反滿、此次張氏下野、該王乃於本月十九日、自平偕吳何等七名來京、下榻於日升棧、聞此來乃爲晉謁執政、懇請收留、恢復舊職、記者聞訊、曾往探訪、但該一行已匆匆移寓于城內某處、無由見面、其行踪若何、容再探誌、

熱河公務員 陸續前往

熱河地方、業已安全、該省署公務人員、尚不敷分佈、特電調公務員二十餘人、現已奉調陸續前往熱省、補助辦公云、

各縣夏防 定期施行

奉天省公署、前因地方不靖、對於各縣夏防、擬提前舉辦、曾令各縣迅速籌備、茲以夏季已屆、關于各縣夏防工作、自應早日實行、特于昨通令各縣務于六月一日、一律施行夏防工作、以重地方治安云、

匪首王子祥家 槍支已搜得

久在瀋遼縣境竄擾之匪首王子祥、報字大祥子、業在奉天省垣落網、已誌本報、現該匪唐秀山、及該匪首之兄王玉山、仍在瀋陽警察廳內審訊中、該匪家居遼陽北六區富家莊、對于其擾亂時所有槍枝、均藏于其家內、警察廳訊得後、當派員前往搜查、即時將該村村長等捕獲、並由其家內搜出機關槍一架、及長短匣子槍二支、當於二十二日回奉、呈報警察廳辦理云、

日軍已扼平津 蘆台已無復敵影

由於西部隊之猛擊、將戰線縮短、北寧線之軍須加一擊、平津重大變化、勢所難免云、平古(北平古北口間)、正面、又有滿洲國軍之通路之敵、均已集結於進擊、蘆台地方、已無順義平北一帶、服部部復敵軍之片影、二十二隊佔領薊縣後、在北平日、日軍既已完成席捲薊縣線之敵、在通州東平津之形勢、倘中國側北二十餘里地點之線、始終不改挑戰態度、日

安奉線匪警

據可靠消息、在安奉綫劉家河站北方、廿一日午前十時許忽然出現、匪賊三名、綁架滿人三名而去、

北寧道上勢如破竹 丁强軍進展情形

對於沿北寧線乘破竹之勢南進中之丁强軍現狀、二十一日夜半、有由前線來山海關者之某氏談話云、强軍丁、十四日驅逐石門之敵、更向朱各莊急追、敵軍炸壞灤河之大鐵橋而逃、遂未至殲滅、然已佈開長蛇、在灤河爲追擊戰破戰、敵受莫大之損失、該鐵橋之破壞中央部最甚、其他尚有數處破壞、修理甚難、十五日、丁强軍渡灤河濁流、是日午後二時抵古冶、十七日進擊唐山、確實佔領、目下丁强軍之第一線、已至唐山西南方十八里之胥各莊、距天津僅百餘滿里、士氣大振、唐山開平、已經該軍之手、保衛治安、各工場開工、市街貿易如常、總司令李際春、跨馬揭大三角旗、十九日赴唐山之際、經開灤礦務局及該地市民盛大歡迎中入唐山、該地有名唐山新聞者、呼中國軍爲逆賊、鄙人等歸途中、視察灤州昌黎撫寧、該地縣長公安局長等、均經丁强軍任命、各縣組織治安維持會、統轄於灤東之治安、全由丁軍所有灤東警備司令部之手維持之、多年軍閥支配下之民衆、一旦脫出、無不狂喜云、

第一監獄押人犯

小南門裡、瀋陽第一監獄、羈押已判決執行人犯、在上月末、有八百餘名、本月十五日止、統共羈押男女人犯爲九百八十餘名、該監北院法院看守所、尚羈押未判決人犯六百餘名云、

市署四月份 實支數 國幣六萬餘元

奉天市政公署、對四月份預算之實支數目、業經核算完畢、計該月份實支國幣爲六萬一千八百七十一元一角一分、較之前呈准八個月改正預算經費數額、爲八分之一、該月份、計由該署及商埠局經費項下、節餘俸給及雜支兩項、爲大洋四千三百五十元、外機密費節餘五百元、附屬各校經費節餘大洋四百二十三元、又特務費節餘大洋四百四十三元云、

新京附屬地 發生火災

【新京專電】廿二日午後零時五十分、在附屬地東三條通二番地品川洋行(家具裝飾店)工場、失慎發火、延燒接隣滿商商務會使之爲物、附近一帶正在紹火沖天、又因風極强烈火、焰飛至貨物車站、截至五時尚在延燒中、詳況續報云、

興安省南分部 着手改善畜牧

興安省南分省科爾沁右翼旗之札薩克王府、蘇鄂公府一帶之地、爲特別優秀之牧放適宜地、興安總署勸業處、對此等地方之牧產、正積行調查研究中、原勸業處長、爲實地視察、二十日午前九時、乘特急車出發、豫定約二週間、研究該地方畜牧、俟處長歸京後、基於調查、即將該地方之畜牧改善、積極着手實行云、

振興工業計劃 實廳將派員調查

奉天實業廳、爲振興全省工業、對於全省工業概況、須先明瞭、以定振興之方策、現已派調查員若干名、於本月底分四路向各縣出發、對於各縣各工業之狀況、及應興應革事項、作詳細之調查云、

嚴查郵務員 積壓信件

奉天郵政局長白錫澤、現爲整頓郵務、防範郵務員故意積壓信件、特派委員三人、分往各縣調查、倘有故意積壓者、一律具報、以便撤換、而重郵務云、

女師開 校務會議

【西豐】女師校長宋客周、于月之十六日下午四時、召集全校男女同人、開校務會議、所議事件列下、一暑假後、添招新制師範一級、今爲日不遠、急宜籌備進行、以免遲悞、二具文呈請教育局、轉縣公署、添加新制師範一級情由、批准立案、編加預算三師講第四級學生二十一人、在校二年、修業期滿、行將畢業、所有各科功課、急宜追授、以免拖累、四畢業一級之學生、應否赴省各校參觀、川資路費、宜如何籌辦、何率人領、均宜妥議、以免臨時失措、五全校門窗漆油脫落、有礙觀瞻、宜急重新油畫、以壯觀瞻、六現值晝長夜短、學生起眠及授課時間、宜重更定、以符時令、七、五月份薪工公費、實行縮減、應按新規定實行、以免消費不足之慮、八各課客室添盆手巾水桶等物、以便學生淨面洗手之用、九選擇各生手工圖畫、國文等科成績、懸列成績室、以資鼓勵、議至二時之久、始行閉會云、

稅務署飭防 冒充查稅員

奉天稅務監督署、現查各縣往往有冒充稅局查稅人員、往各鄉任意勒索鄉民、殊碍稅政名譽、特通令各縣稅局、嚴防冒充稅員、倘有違犯者、一經查獲、立即拘捕、按欺詐治罪、決不姑寬云、

大宗豆粮騙案

瀋陽縣城西第五區境內、張士屯村、住戶張景庫、年約三十餘歲、素無正業、攜其妻度日、專在各處施行種種手術、以騙財爲能、陰歷廿三日、張某自城內歸家、聲稱本人在日站某商號充當辦事員、專收各種糧食、高價收買、有本村農人張慶惠者、與張景庫接洽兩次、前後收買本村十二家住戶大豆一百六十七石、言明價值現洋貳千貳百元正、聲稱將貨送到日站貨場、即行付款、絕不失言、該村人即備大車十五輛、裝載至日站、過一身著西裝者、由張某與賣糧人介紹、此位是我們經理、總號在大連、因用貨極多、請你們大幫忙、即時裝載赴大連列車之運貨車、裝畢如數付款、不悅該農人等入其圈套、以其圈爲屬實、慨然允諾、至日站站台、將大豆一百六十七石、如數裝畢、是時又來一西裝少年、以現洋票若干、交與張景庫、斯時由介紹人張慶惠索款、張景庫云、你們隨我至候車室內點錢、此時汽笛一聲、絕塵萬里、列車南下、張景庫引導一群農人、進第三等候車室、時人山人海、特別擁擠、張景庫竟于人群中、濟身不見、一般農人望眼欲穿、抓住介紹人張慶惠回村、在瀋陽第五區、控告備案、協緝逃犯、張慶惠印有傳單、散佈各處、如能將逃犯捕獲歸案者、欲以私款一百元作爲酬勞云、

教育廳核撥 民衆校經費

教育廳長孝煥章、以各民衆學校、大半籌備就緒、日內均將實行開學、各民衆學校之經費、正由該廳核撥、不日即可發給、以資支用云、

軋斃學生急逃逸 肇事汽車竟無踪

警察第三署界內、小南關分所管境、瀛合號胡同、門牌第六十號、張姓子張澤生、現年十四歲、在小南關第一師範附屬小學四十八級讀書、頗屬聰慧、月之二十一日(禮拜日)上午十時許、由家外出、乘其個人之腳踏車、前往小北關萬壽寺胡同、門牌第一百七號、其親戚趙姓家串門、不意該生乘車由城內出小北門磚城洞時、向北逕行之際、適有一黃色載重汽車、由北順沿摩托車路軌、風馳急駛、行至小北城門地方、適該生外出北行、一時躲避不及、當被汽車將該生撞倒、該車即時由學生身上軋過、行路人等、當即大叫、擬令汽車停駛、無如是時汽車司機人、因見肇禍、亦不之理、除不聽交通警士等指揮外、一面開足馬力、急駛逃逸、旋即無踪、該被軋之學生、及車過時、因頭部有重傷、腦漿流出、旋即斃命、當由該地值崗警士、報告該管警察第五署及該管警察廳、派員檢驗、並經調查、觀者以該生確係該地附近趙姓之親戚、當即派人一方於其家內去信、該家屬等聞報、即時到場、觀狀極慘、號啕大哭、一般觀者、均亦唏噓不置、現該肇事之汽車司機者、因無號牌、一時查考不易、除屍身暫由其家屬認埋外、一方警察廳嚴重調查不法之汽車、聞該學生家族方面、已請求嚴緝車夫、以便法辦而伸寃屈云、

山海關迤西 北寧綫通車說

奉山鐵路局、因山海關至唐山間之中國不法兵匪、業經日滿聯合軍協力驅逐、逃竄無踪、已誌本報、刻對於該地帶之治安上、已由日滿軍担任、暫行維持、然該段北寧路綫之交通尚未恢復、是以滿日方面、爲暫行維持該綫之交通計、業由奉山路綫方面工程處、招集院工、開始修理被破壞之路軌、近更經奉山路局調派臨時員司數十名、定於今(二十三)日由營業課主任李健、率領出發、赴山海關迤西沿站服務、以便通駛列車云、

部令禁止奉省 設立新交易所

奉天實業廳、頃接奉中央實業部第一零三號訓令、大致謂奉省交易所之設立、於開發產業、關係至爲重、若不加考查、聽其濫設、流弊易可勝言、按交易所規定、凡呈請設立交易所者、必須呈請本部批准、而本部於決定准駁之際、必須考慮情勢、調查研究統制方策、再核定、故在本部統制方針未決定以前、各省區一概不得呈請設立新交易、所以示慎重、除分令外、合行令仰該廳、即便遵照云云、

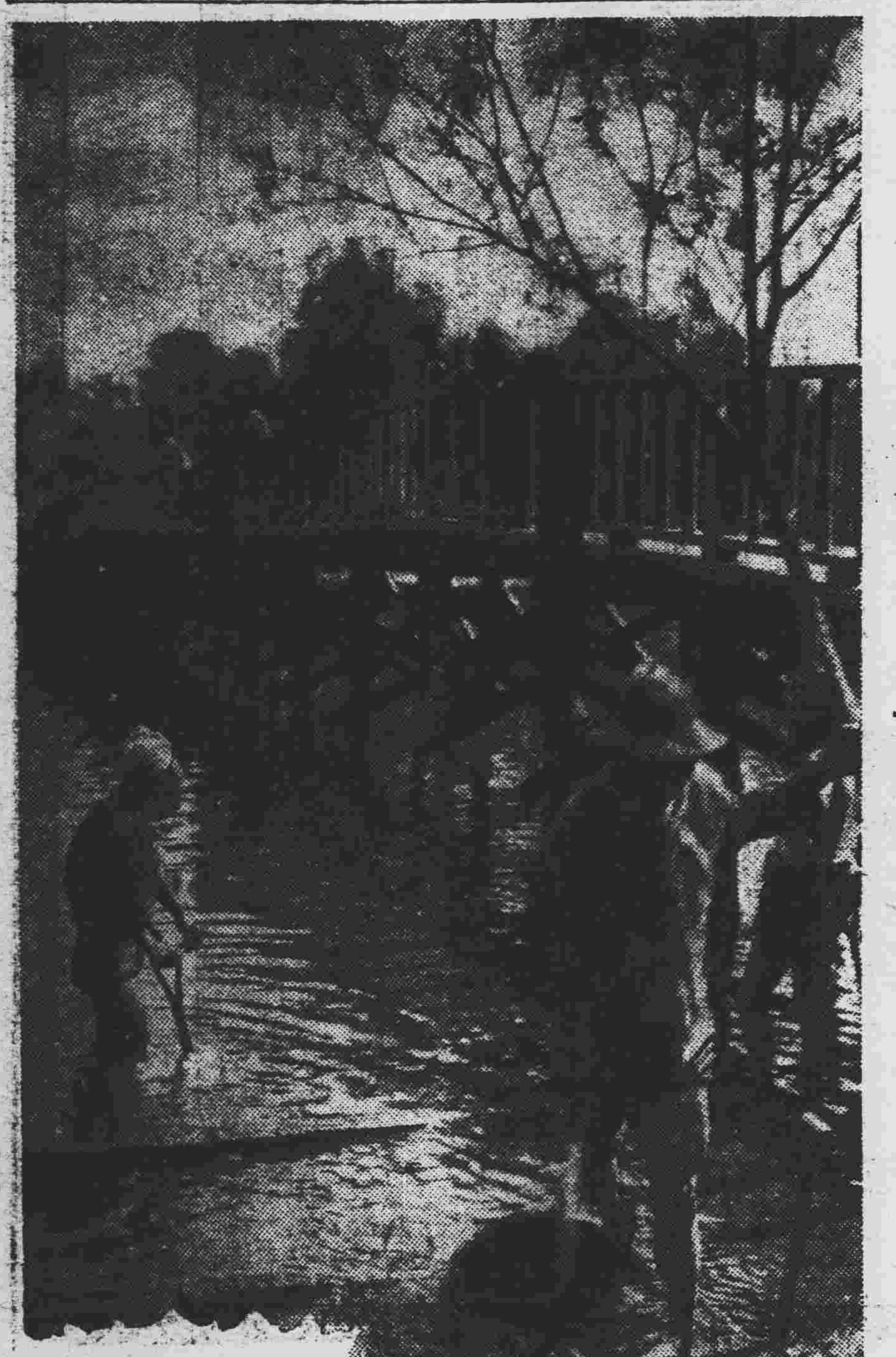

星期日攝於萬泉河

天氣豫報

廿三日　南西風　晴後曇

廿二日之溫度　最高 廿五度九　最低 八度五

○瀋○水○小○新○聞○

懸梁遇救

大北關、李家園子胡同、住戶蕭廷芳、年三十許、向操小本經營、二十一日下、與其佳因細故口角、竟在後屋樑上吊而死、幸經旁人救下、得未殞命云、

住房鬧鬼

大西關王翰林胡同、門牌八號院內、山東起正房兩間、就中第二間、前曾由一李姓老叟居住、嗣因病于一月前逝世、死後數日、即有某姓遷入、每日于夜晚或白日、在屋內見有鬼蹤、人覺屋內有人、或屋內傢具、發生異動、搬入住戶、住七八日即遷去、至今該房遷入遷出之住戶、已有五六次之多矣、

葫蘆上市

紙製蘆葫、家家皆於端陽節懸之屋內、俗傳能去一年之病災、相沿至今、已成習慣、茲以端陽節已迫在目前、故售紙蘆葫者、滿街叫賣云、

盲者衝突

大南關上頭大街、二十二日上午九時許、適有一算命之盲者、自南而北、旋有一盲乞丐由北而南、用棍撥道、竟觸於算命者之身上、因之大罵、繼之以二棍相打、一時觀者莫不大笑、後經巡警喝止、二盲者乃各走去云、

撞傷警士

廿一下午二時許、大西關下頭源盛茂門前、有某警士經橫越馬路、由南向北馳行間、突東來一汽車、向西飛行、該警躲避間、詎又自西飛來汽車一輛、將該警士碰倒在地、撞傷左腿、被尚警覺見、令車停住、該乘客及司機者、均係英人、而英人自知非是、下車扶起傷警上車、送往醫院診治云、

摔斃小工

小北關、鰲家園子胡同、住戶于姓家、二十一日下午二時、因招工修房、有小工李五、正在跳板之際、不加小心、忽由上墜下、頭部摔傷甚重、鮮血暴流、當時斃命、後報知巡警、由當地方法院派人檢驗云、

買花動武

商埠地、一經路南口、廿一日上午十時許、有一賣花者、歇在該處、適由北來一騎車者、欲買刺梅、言明每棵現洋一角、共買兩棵、款已交畢、該騎車者、意該花持回家中、不料栽活、隨即退回、該賣花者甚不滿意、口出惡言、騎車者頗爲憤怒、二人由口角而互罵、終而扭作一團、同赴分所理論云、

女郎墜車

北市場、大觀茶園門前、二十一日下午、有一摩登女郎、乘坐洋車至該處、因車夫未加小心、車往後翻、女郎由車上仰面朝天墜下、女郎爬起、面紅耳赤、大怒將車夫大打特打、經多人說和始去云、

少女潛逃

商埠自強里、住有蕭姓婦、有女年十七歲、乳名小伏龍、日因細故與其口角、於晚八時許、竟私自逃走、蕭婦事後該悉、四出尋找無踪、乃報告管第八區警察署、請求通傳知技云、

文教部擬選派 現職教員留日

【新京專訊】文教部爲徹底推行王道教育、發展文化起見、決由各省市區、遴選現職教員、派往日本留學、則假他山之助、而爲集思廣益之謀、茲將選派要項、令頒發各省市區長官、飭迅即物色相當人材、剋日保送到部、以便核奪云、

第七區塾私 視察完畢

市政公署、爲對市內私塾確實取締起見、經派員分區調查、曾誌本報、茲該署已於二十二日、將境內第七區界內、調查完竣、計有塾師張福慶等九名、業已視察完畢、該員等刻已賡續依次調查中、俟全境視察完畢、當即彙案辦理云、

實業廳計畫 擴充苗圃

奉天實業廳、現查大西邊門外馬路灣苗圃、設備完善、擬設法擴充、任人遊覽、特與一般人員計畫、將該苗圃從事擴充、並增添運動具、定於下月內實行云、

□□□□□□

萬泉河上落霞橋 少婦投河自盡

萬泉河上之落霞橋、二十一日下午七時許、正當遊人散步之際、突有一年約二十餘歲之女子、由橋上躍下、是時當被一般遊人瞥見、即大呼救人、旋由警察趕到、僱人入水、救上時、該女早已氣絕、當經該管分所報告警察二署、轉派警員檢驗、結果、該女屍身、年約二十五六歲、穿藍摘皮呢大衫、青褲、剪髮、確係生前躍水、自殺身死、因係不明其姓名住址、當即通飭各署招領、一方暫行掩埋云、

縣境罌粟苗 嚴令剷除

瀋陽縣公署、前奉令佈告各區農民、將已種罌粟苗剷除、縣長許桂恒、惟農民迄未遵行、飭令各區警署長、派警嚴迫剷除、改種他田、各區署即派警查明、督飭改毀云、

邵麻子 帮匪潰散訊

【安東】最近鳳城縣、滿日軍警、聯合出發、掃蕩各股匪氣、於日前十八日正午、行至泡子附近、據村民報告云、邵麻子率其黨羽、現在村中、民戶午餐之際、軍警聞耗、鼓勇前進、將該村包圍、匪黨頑強抵抗、激戰片時、匪勢不支、四散潰散、四方奔竄、軍警大獲全勝云、

行市 廿二日

條銀標金

朝鮮銀行(現行)	一九片一六分三
滿洲國幣(現行)	九片四分一
正金銀行(現行)	三三仙八分三
上海標金	五七罄比四分三

	開行	下市	午後閉行
	九七四〇〇 入價 九七七、五	九七三、八〇 小價 九七一、三	九七三、三〇

中外匯兌

英美匯兌	三弗八七仙八分一
美日匯兌	二三弗七八仙
日美匯賣	二三弗四分二
美國上海匯賣	二四弗四分
上海東匯賣	一〇二圓四五分一
上海美匯賣	二四弗六分三
上海英匯賣	一先三片六分一
奉天城內現洋匯兌	一先三片一分
現洋票對中銀金票匯上海	一、〇二五
現洋票匯天津	一、〇二四
大連匯上海	九六圓二五
大連匯烟台	九六圓二二五
	九六圓三〇〇
	九五圓三七五
	九五圓二〇
營口匯上海	九五圓二〇五
安東匯上海	七一兩五七五

各地錢鈔

奉天

●日站金票對國幣

	午前	午後
開行	一〇一、〇〇	一〇〇、九〇
下市	一〇一、〇〇	一〇〇、九〇
大價	一〇一、〇〇	一〇〇、九〇
小價	一〇〇、八五	一〇〇、九〇
交數	十〇萬	一四萬三千

●全國幣對金票現行

九點	九九、一〇
十點	九九、二〇
十一點	九九、〇五
一點	九九、〇〇
二點	九九、〇〇
三點	九九、〇〇

●鈔票對國幣

	午前	午後
開行	一〇六、七〇	一〇六、八〇
下市	一〇六、八〇	一〇六、八〇
大價	一〇六、八〇	一〇六、八〇
小價	一〇六、七〇	一〇六、八〇
交數	三九萬	四萬三千

●同現行

九點	一〇六、八〇
十點	一〇六、八〇
十一點	一〇六、七五
一點	一〇六、七〇
二點	一〇六、七〇
三點	一〇六、七〇

●奉天城內鈔票對大洋　現大洋換金票　哈大洋換現大洋　天津中交票換現洋

	一、〇九九
	一、〇六七
	一、〇八〇
	一、〇一一

大連

●鈔票對金票

	午前	午後
行	一〇五、六〇	一〇五、六五
下市	一〇五、七五	
大價	一〇六、〇〇	
小價	一〇五、五五	
交數	一七五萬	

●同現行(午前)　(午後)

九點	一〇五、七〇	一點 一〇五、六五
十點	一〇五、九五	二點
十一點	一〇五、七〇	三點

安東

●鈔票對小洋現行　九四〇、三五
●現洋票對金票　九四、三五

開原

●金票對國幣現行

近期	一四二二	一四二二
又下市	一四二三	
遠期	一四二六	一四二七、〇〇
又下市	一四二七	

新京

●鈔票對金票　●鈔票對國幣現行

九點	一〇一、二〇	一點 九九、〇〇
十點	九八、九〇	二點 九九、九〇
十一點	九九、〇〇	三點 九九、〇〇

哈埠

●國幣對金票現行

	午前	午後
九時	九九、一七五	一時 九九、八〇
十一時	九九、〇二五	二時 九九、九〇

營口

●金票對國幣現行

國外商品

美國綿花

五月	八仙二一	一磅二〇[illegible]
七月	八仙三二	三月期 八仙八二
十月	八仙四八	行 八仙二五
十二月	八仙六〇	

印度綿花

上海吉印	二一七	一〇〇斤(銀) 比
沃里拉印	一九四	比
孟高路印	一六六	比

大阪綿花

近期	五二、三五	遠期 五四、五〇

大阪三品(綿絲、綿布期價)

五月底	一九五、四	一九五、四〇
六月底	一八七、〇〇	一八九、〇〇
七月底	一八六、六〇	一八六、七〇
八月底	一八四、九〇	一八六、七五
九月底	一八三、〇〇	一八六、五〇
十月底	一八五、二〇	一八六、五〇
十一月底	一八六、〇〇	一八七、〇〇

大阪綿布期價

龍C	六、三五	六、五〇
軍人	七、〇〇	一九、〇〇
細布	四、六〇	一九〇、〇〇
白布		

橫濱生糸

近期	七五九、〇〇	遠期 七七五、〇〇

神戶豆餅

五月底	三、六五
六月底	三、六三
七月底	
八月底	
九月底	

各地豆糧

奉天

●日站大豆百斤大洋價　午後開行

大豆	一、二五〇		稗子	一、〇六〇
豆餅	一、五〇〇		粳子	一、〇一〇
豆油	一、五[illegible]		大麥	〇、[illegible]
白小豆	一、七〇〇		小麥	一、[illegible]
紅小豆	一、四五〇		高粱	〇、[illegible]八五
花小豆	一、三五〇		包米	〇、[illegible]
吉豆	一、八〇〇		稷米	二、一〇〇
合豆	〇、九〇〇		元米	一、四〇〇
青豆	一、一〇〇		小米	一、三〇〇
麻豆	一、六〇〇		江米	二、三〇〇
豌豆	一、四〇〇		粉米	一、三〇〇
稗子	〇、九〇〇		稻米	二、六〇〇
谷子	〇、六五〇		線米	一、二〇〇
糜子	〇、四二〇		綠米	〇、九〇〇
			芝麻	二、一五

大連

●大豆(百斤、鈔票價)

	午前開行	午後開行
現貨袋	四、九二	四、九三
不帶袋	……	……
五月底	四、八七	四、八九
六月底	四、九五	四、九四
七月底	四、九五	……
八月底	四、九九	五、〇二
九月底	五、〇二	五、〇五

●豆餅(壹塊、鈔票價)

	午前(開行)	午後(開行)
現行	一、五〇	一、五〇
六月半	一、五一	一、五一
七月半	一、五二五	一、五二五
八月半	……	……
九月半	……	……
十月半	……	……

●豆油(壹箱、鈔票價)

	午前(開行)	午後(開行)
現行	一三、七五	一三、七〇

●高粱(百斤、鈔票價)

	午前(開行)	午後(開行)
現行	二、二六	二、二三
五月底	二、二三	二、二八
六月底	二、三五	二、三八
七月底	二、四〇	

●大連麻袋(一枚金票價)

現貨	〇、三九二	〇、三九二
五月卯	〇、四〇〇	〇、四〇四
六月卯		
九月卯		

哈埠

●大豆(壹甫特、哈洋價)　午前開行　午後開行

現行		
六月半	〇、八四七	〇、八五七
七月半	〇、八六〇	〇、八七五〇
八月半	〇、八七五	

●小麥(全上)

	午前(開行)	午後(開行)
六月半		一、三五
七月半		一、三五
八月半	一、三九	

新京

●大豆(一石、鈔票價)

	午前開行	午後開行
交數	四萬	五萬
現行		
六月半		

家庭常識

夏季最多的小兒病 處置與看護法

【腸炎】

腸炎是一種傳染性的下痢症。一二歲的乳幼兒最容易患這病尤其是人工榮養兒。混合榮養兒混食兒等。更易傳染。發病期是夏季消化不良的時候。

▲症狀 突然發卅九度以上的高熱。並起惡心。嘔吐。下痢。等症狀。若病菌係侵入大腸。症狀很相似赤痢。回數多而排便少。並混有粘液便及血便。若係侵入小腸。則糞便是像水一樣的綠色便。形如腐敗的魚腸。且放强烈的惡臭。

▲處置 一面招請醫生。一面速施應急處置。如服蓖麻油。灌腸等使腸內的內容物完全排出。以免病狀陷於危險。患病後食慾自然減退普 患腸炎時多施行 飢餓療法。於十二時册至廿四時間內實行絕食。

再患腸炎的小兒。一定心臟也受影響所以應注射强心以劑。防止疾病侵入心臟。

【急性胃腸炎】

▲原因 到達離乳期的乳兒。必得停止授乳而攝取其他的食物。在這種情形下。因爲不慣於食物變換。若又値夏季胃腸容易發弱的季節。最易容引起胃腸的疾病。因此急性胃腸炎的原因 便是由於食腐敗的食物。未熟的果實。不慣食的食物。及過食等。急性胃腸炎有時很輕的便治好的。也有變成重症的時候。

▲症狀 面色不正。惡心。嘔吐。腹痛。頭痛等。溫度一時昇高。大抵上吐下瀉。便中帶血及粘液。有時極似赤痢。

▲處置 應急處置。仍爲服適量的蓖麻油。與灌腸等消化器障碍的應急處置。最好發病後一日內。實行飢餓療法。口渴時少給一點淡茶。

單純的急性胃腸炎。大概以上的處置。即可痊快。不過因爲症狀與赤痢相似。若以爲是胃腸炎。而實係赤痢時。則遣誤不小故發現此等疑似症的仍以受醫生的診察爲最安全。

【慢性胃腸炎】

▲症狀 便通不整。時而便秘。時而下痢。時而排消化不良的大便。時而便中帶粘液等狀態。舌上有白苔 口中發臭。腹部膨脹。胃部飽悶。食慾不振。其中間且有喜吃灰土。炭塊等異物的小兒。在頭痛。眩暈。不眠。貧血等狀態繼續中。病兒漸漸瘦弱。體重銳減。但在身體消瘦時。腹部反膨脹如鼓。則爲慢性胃腸炎的特徵。

▲處置 無論如何。一時的療法。決無效果 根本的治法。應聽醫生的指揮。主要的療治。爲食餌療法。所以病中的飲食。應特別注意。食物應選滋養豐富而易於消化的東西。分量亦不宜過多。其他如轉地療法。對於慢性胃腸炎亦有效。

【皮膚病】一。水泡瘡

水泡瘡是小兒皮膚病的一種。初夏到初秋之間最流行。尤其是盛夏最多。原因係由於細菌寄生於皮膚的一部而起。

▲症狀 最初紅腫。頭。顏。四肢等的皮膚上。發生米粒大的小泡。漸漸向周圍擴大。成大粒的水泡。水泡中的水先是透明的漸漸變。濁水泡破後。中間的水即流出。後長成乾的痂皮。水泡就算好了。

水泡瘡之所以傳染 是由於水泡裏的汁水。

▲處置 未破前不能亂弄破水泡。以防擴大。生痂皮後亦不能亂揭痂皮。因恐創面尚未完全恢復。皮膚抵抗力弱。細菌容易侵入。

初起時用鋅華軟膏(各西藥房均有售者)塗於淸潔的毛布上。貼於患處。再用繃帶裹上。或絆創膏粘上。不久即可治愈。疱中汁水流出時。用酒精拭去。再撒上亞鉛華粉使其乾燥。

二。水蟲

水蟲是生在手足指間的一種粟粒大小的水泡。原因係白癬菌侵入皮膚而起。

發生後非常癢。初生時雖只粟粒大小。以後漸漸增加。水泡都合成一塊。長成很厚的一層。所以足指的皮常可一層一層的剝下。

水蟲很喜歡濕氣。所以常常弄水。以及夏季空氣濕的時候最容易發生。發生後。如做事行路等使水泡受壓迫時。並感激痛

▲處置 水蟲是一種很難治的頑固皮膚病。即使治癒。以後也會再發。

處置法務使患處不與水接觸。用五十倍的硼酸水洗後。塗上很痒的凡士林。此外塗亞鉛華油。羅里奔油。酒精亦可治療。

【疫 痢】

▲原因 疫痢是小兒病中最可怕而傳染性又極劇烈的一種腸的疾病。三歲到八九歲的小兒最容易傳染。發病時期主要是夏季。有時夏末秋初也會發生。常患消化不良。以及其他胃腸病的小兒。或常有便秘及下痢的小兒。最容易患疫痢。

病原菌是赤痢菌。及已拔赤痢菌患病的主要原因是由於食未熟的水果。或不易消化的食物。以及暴飲暴食而起。同時睡着受寒也是誘發疫痢的一種原因。

▲症狀 神氣旺盛的小兒。突然精神毫無。身體感覺疲倦。只想昏睡。嘔吐。發熱。溫度刻刻上昇。(四十度上下)痙攣突發。脈搏較平日加速。四五歲的小兒。每分鐘有一三〇—一五〇的多數。一面開始下痢。大便形似粘液。只不過次數沒有赤痢頻下若病勢再惡化。病兒即昏睡不醒。手足不時移動。腦症也同時發作。亂說亂動。再進則嘔吐更加激烈。痙攣頻起。意識不明。

若繼續昏睡狀態。手足冰冷。口唇呈藍紫色。則病狀已入危險期病口兒中若發現有茶褐色狀如咖啡滓的東西。那便是表示已經絕望的徵候。

▲處置 假如是一個很精神的小兒。突然神氣毫無。倦怠思睡。體溫上昇。或吐或瀉的時候。便應該想到也許是疫痢或赤痢同時只要有可疑的地方。便應該毫不遲延。把醫生請來。在醫生未來之先。家庭中不能不有一種應急的處置。防止病勢增加。家庭的應急處置。便是先使小兒服用比平時較多的蓖麻油。同時迅速灌腸使胃腸。內的東西完全排出這些排出的東西。務必留着以便醫生檢查。

若體溫太高的時候。應用冰袋 使頭部溫度減低。但是足部宜應該記着用熱水袋溫着。發病中。在未得醫生許可時切不要給病人任何東西吃。若因溫度高而口渴時。可以少少給一點開水或淡茶。但不能過多過多。反增加嘔吐。

痙攣起時。不應慌張。若一時慌慌張張拿藥向嘴裡灌。反有流入氣管之慮。總之。疫痢。赤痢等。應急處置的早遲問題。比較醫生的處置還重要。醫生的處置固屬必要。但應急處置的良否。實有決定病兒生死的權力。所以在醫生未來以前。處置得當。而得到再生轉機的例很多。

【赤 痢】

▲原因 與疫痢、致相同。由於攝取未熟的果實。腐敗的食物以及暴飲暴食。爲誘發赤痢的直接原因。病原菌爲赤痢菌。傳染的媒介物係病兒的糞便。傳染力非常大。一二三歲至五六歲的幼兒最易發生。發病時期。仍爲消化力衰弱的盛夏至夏末秋初之間。

▲症狀 最初的病狀與疫痢同。唯其熱高。同時下痢亦非常激烈。而且便粘液便後。即繼續下如腐肉一樣的血便。次數頻繁每日約二三十次。再則與疫痢不同的。便是感覺急瀉痛又不易排出。彙之每次覺得腹漲時。肚子特別絞痛。

▲處置 與疫痢同。夏季或初秋時。發見小兒突然發熱。下痢等症狀時 最好快請醫生診斷。同時先施以應急的處置。如浣腸。服蓖麻油……與疫痢同。唯赤痢患者。腹痛激烈。應用熱其袋或懷爐使腹部溫暖。

此外應注意的。便是與家族隔離。並速報告公安局。以防止傳染。至其他一切處置。則應聽醫生的指揮。

兒童週刊

歡迎投稿

龍門勝景之一瞥

西山洞內佛腿抱不盡 洞壁上石刻全國馳名

洛陽龍門造像與石刻。馳名宇內。風景之清幽。形勢之偉大。尤爲內地所罕見。故中外人士之至洛陽者。無不先赴龍門一遊。藉廣眼界。行都定洛後。此間不乏要人行蹤因之龍門山上。復成爲名人在洛之唯一娛樂場。去歲某要人曾自願出資。將龍門仿首都湯山形式加以興修。惜至今似未實理一記者龍門勝景。國人多欲知之。特於本月四日。抽暇前往詳查一週。茲將遊覽所及。速寫如下。對未曾遊過龍門之讀者。作一詳確之介紹焉。

龍門道上 晨八時許。由南關渡洛水出發。經過一里多遠之沙灘才走到較平坦而易走的土馬路上。旁有綠油油的麥。和陰森森的樹。許多灰黃色的民房。屬人在黑綠色的遠林中。表現出一種令人不知名的慕羨與滿意。這樣的房與樹。差不多滿目皆是。這足見是洛陽人口繁密的實證。行了十五里。經過一所古大的廟院。這廟前所謂關羽大名的漢關壯繆的陵園內面除多數官殿式的偉大房舍外。有古塚一座。傳說關公首級埋藏其中。廟四週徧植翠柏。都是數百年前之物。碑石和古柏之多。雖不及曲阜孔林。西湖岳墓。然一種莊嚴氣概。實使人肅然起敬。出了這廟行行復行行。又走了十里。便到了我之目的地。(龍門)這山的形勢是分做東西兩部。相峙如闕。伊水北流入闕。故龍門別號伊闕。

西山一瞥。西山臨大道。向係土路。每過伊水漲發。輒遭沖毀。現正由洛地方用萬選才主政時所撥款洋一萬元鋪建石路。約五月底。即可竣工。西山多岩洞洞內多鑿佛。佛像最多者爲萬五千佛洞。佛洞高二丈。寬四丈。內有大小佛像一萬五千尊以上。上至洞頂。下至墻根地面。幾無處無佛。最寬大者爲 賓陽洞。洞內 鑿大小佛像十一尊。高者達二丈。最幽之一洞。爲龍門洞。俗說老君洞。深數十里。可達宜陽縣。山半壁有天竺寺。寬十五丈。高八丈。深二十丈。現已無屋頂門窗等之設備。偉刻石佛十餘尊。高七丈餘。有立有座。佛腿的粗大。週圍長約六尺。爲一般人的胳臂所摟抱不盡。故洛俗凡至該處遊覽的。均有『抱粗腿』之習慣。至今沒聽說有一個人能把佛腿抱盡的。山麓有石盆泉。泉由池中石竅湧出。飛噴池外。懸流倒瀉。聲如猛雨。由石道流入伊水。有溫泉。溫度恰到好處。附近婦女。現均用此水洗衣滌菜。倘稍加整理。不難與京之湯山平之西山的溫泉鼎足而三。洞壁上之石刻甚多。聞名全國之『二十品』魏帖。及陳希夷所書『開張天岸馬。奇逸人中龍』對聯。以及用『道通天地有形外』七字盤寫而成的壽星圖『一正無私』四字寫成之魁星圖。均出於此。按龍門石刻原可拓三百頁。名曰龍門三百品。惜年深日久。石皆剝不眞。不可拓出。三百品洛陽僅有一部。已於前歲爲趙友琴氏購去。

東山概況。過伊洛至東山仰望高山半壁殿宇嵌空 古柏蒼翠。即香山寺也。白居易云『龍門十寺。遊覽之盛。香山首焉』。寺內有房三進。第一進爲官廳。內有石刻白香山字屏數幀。嵌於嵌山。第二進爲空房。內面昔日陳有乾隆御床一張。在專制尊嚴的有淸時代。當老百姓的。沒一個人敢登其上。而今這屋及床。均橫遭土匪的損毀。只餘了殘片的頹垣。和無數的瓦礫而已。最後一層房。內供千手千眼佛。亦已殘損不堪。無可觀覽。寺側有御碑亭一座。裡面有碑一。爲乾隆而寫。寺北有白香山墓。墓旁有小亭。晚近尚可憑弔。至香山附近。在昔日尚有愛風巖。戀月潭。諸名勝。今已埋沒於荒烟蔓草中矣。

四件快活事

(秦大綱)

記得是本月二十五日吧——早上。我吃罷了粥翻開本埠盛報兒童。就看見四五天前寄出的一篇稿子。已經登出來了。這是第一樁快活。後來到親眷家裏吃飯。表兄送給我一對小白兔。並且替我定兒童晨報全年一份。這是第二樁快活。飯後。跟母親到永安公司買東西。在旅館部裏。一個賊。偸一段衣料。被我看見捉穿。拖西帳房。母親還怪我多事。這是第三樁快活。回到家裏。用紙頭糊成一只飛機。一只蜈蚣鷂。這是第四樁快活。一天到晚。接連都是快活。眞是我最快樂的一天。

聯詞組字徵答

(吻秋)

小朋友們。請你按後列的塡 解法猜一猜吧。猜着的前三名披露芳名。同時並發表原案。并請編者代收猜函。

1		2		3		4
	×		×		×	
5		×	6	×	7	
×	×	8			×	×
9		×		×	10	11
	×	12	×	13	×	
14						

橫解

一、北平名勝(湖名)
五、荷蘭都市
七、漢制女官名(位視六百石爵比五大夫)
八、黎錦暉作愛情歌曲名
九、孝子名
十、小姐之尊稱
十四、唐詩一(白居易)

縱解

一、黎錦暉作愛情歌曲名
二、日本港名
三、樂府名一(隋妓丁六娘作)
四、唐宋官名(職司釀造)
六、黎錦暉作歌舞表演曲名
九、列國誌某人之稱號
十一、聊齋目
十二、孔子弟子
十三、聊齋目

多管閒事的狗

孟慶棣

我家有一隻花貓。去年冬天被歹人偸去了。昨晚我在燈下讀書的時候。那些耗子就鬧起來了。那時我因捕鼠無法。非常焦急。不得已。我讀了一會書。就睡了。

今天早晨起來。穿上衣。洗完臉。我便到外面去散步。驀的見黃狗在 院子裡追 着一隻耗子。後來追上。把耗子咬死了。叫人非常痛快。

俗語說。『狗拿耗子多管閒事』。然而自我觀之。的確是一件大快人心的事。唉！現在的中國社會裡的耗子。可說『無處不有』。花貓固不可見！—也不容見！—就是富有俠風多管閒事的狗—也不知走向那裡去了?

祀孔感言

(黑山縣立第八小學 崔振東)

三月二日那天。我們之家起來的很早。上火神廟祀孔。孔子他是生在春秋時代。魯國的人。他注重教育。實行仁義。講仁義之道並且他又刪詩書著禮樂。修春秋贊周易。行大同學說講王道主義所以後代的人贊成他的學說。愈顯他爲聖人。每逢春秋兩季。都要祭祀他的。

犬能守夜說

撫順營盤第七小學初四級生 傅棣華

動物裡頭。最伶俐的是犬。他的形狀像狼。他的用處是狼及不來的。他在黑夜之間。能夠看見東西。能替主人防備盜賊。他的用處。可以說是不小。他不但能勞苦的守夜。還能見了主人。搖頭擺尾的表示親近的樣子。假使我們人若是沒有一點能幹。並且互相排斥。連犬也趕不上。那還算是人嗎！

朱兒的夢

(朱思聰)

我吃過晚飯後。就和那幾位知己的小朋友們。嬉戲去了。等到玩得倦了。又回到家裡來睡眠。

我在甜蜜的美夢中。覺得自己正在很用力的爬一座很高大的山。愈爬愈高。愈高愈覺得恐怖。但沿途都是些鮮花美草花是嬝娜的開着。草是綠油油的長着。覺得煞是可愛！

我只知 用力向 上爬。並不覺得怎樣的疲倦。正在這樣的向上用力。回看經過的山峯。層層疊疊的伏在脚下。沒有經過的。即又一個個撲面迎來。到了這時。我覺得我是有些奇異了不知什麼時候。已達極顚。

到了山頂上。即是一帶平原。平原上奇花異草不可勝數。還有許多樹。那樹的果實。差不多都是芳香甘美的。像。杏哩！李哩！桃哩！……等。很是好吃。我到了這時。快樂得幾乎不可支了。

我在這原上。忽而跑過去。忽而跳過來。覺得非常快活。倦了。坐在樹蔭下休息着。不一會兒。我猛然看見那邊有許多奇異而又光滑的小石子。我便一溜兒的跑到那裡了。原來那裡正是一個大山澗。我到了那裡。將所揀的小石子。一個個的裝在袋裡。我一面兒揀。一面兒走。我實不曉那裡是山澗。正在向前走時。不知脚怎麼一滑。掉倒山澗裏了。口中還連連的喊道。快來救命啊！快來救命啊…『這時母親正在牀邊。很驚訝的說道。『聰兒！怎麼啦！怎麼啦！』這時我猛然醒來。才知道仍是在每天必去睡的炕頭上哩！

樹立交通標識

美國爲通學兒童謀安全

米國俄亥俄州岡朝市。頒發通學兒童防害交通事。最近於各小學校。付近之道路設製鐵製之注意標識。得良好之成績。此標是使用橘色及黑色。使通人卽能射入眼簾云。

歌謠

(毅廬)

(一)

一顆星。隔檻燈。兩顆星。加油明。油瓶漏。好妙豆。炒得一粒烏焦豆。撥隔壁嬸嬸打甕頭。甕頭臭。加烏豆。烏豆香。加辣醬。辣醬辣。加水獺。水獺尾巴長。加紙娘。紙娘耳子紅。加裁縫。裁縫做的慢。加隻雞。雞能飛。加隻雞。雞能叫。加蛾蠓。蛾蠓能爬牆。弄得小老怪煩惱。

(二)

×。×。×到外婆家。外婆留飲茶。姈姆懶燒茶。茶盅茶匙別人家。水。水。

(三)

水缸底裡結蓮花。蠶豆開花一盆松。娘養女兒一場空。穿紅着綠嫁家去。丟掉老娘冷房中。老娘哭死把腸斷。女兒罵娘發酒瘋。

(四)

小小船兒兩頭尖。河這邊蕩到河那邊。十八歲大姐來坐船。問問船價幾個錢？船別人坐船二百五。小妹子坐船不要錢。坐你的船。給你的錢。說什麼胡話放言什麼。

夏天衛生

(黑山縣立第八小學) (劉芝田)

夏天的衛生。可分五樣說。(一)飲食要有定時。不可等到飢極才食。渴極才飲。要有適當的分量。食不可過飽。飲不過多。(二)衣服適體。不可過寬與過窄。既不可穿之太多。又不可裸體取凉。(三)起居行動。夜寢起晨。須守定時工作休息要有適當的限度。(四)我們不可在汚穢地方或不潔的水坑旁邊。閒遊。(五)我們所住的屋子。不可堆積不潔 之物。以防病 菌發生。以上五樣。就我們所說的夏天衛生。我們不可不十分的注意啊！

春天的郊遊

(撫順營盤區立第七小學初四年級生) (王家紋)

在昨天是我們星期的日子。我的父親帶着我和小弟弟往村去遊玩。只見以前在霜雪裏枯乾的草兒。現在都掙扎着。向新的生活路上來了。遠遠的看她。好像一片青青的草兒是的。趕到近前的時候。又看不出一點青色了。我是很託異的請問父親這是怎麼一回事呢?父親說。你沒看見千家詩上。有句『天街小雨潤如酥。草色遙看近卻無。』那就是現在的景兒了。仰看蔚藍色的天空。照和的風兒。陣陣吹着我們的衣襟。我不知不覺的唱着我在校裡學的春天快樂的歌兒。我眞是快樂到極點了！

郊遊記

(梨樹縣三校高十八級生周國治)

暖和的日。舒暢的風當這時候。不是假我們士子作郊遊的滲會嗎！。所以星期那天。我和我的同學到野外去遊玩。到了郊外。看那野地的風景。是非常高興。草也發青了。樹也放綠了。那許多的農人在田地裡種地。那幾個活潑潑的小鳥。是不住聲的唱叫。河中水流的潺潺小聲。也像快樂的欣唱。這野外的風景。是眞好極了。

這裡又有綠柳成林。一二里連綿不絕黃花滿地。三五步就有數叢。那綠柳隨風搖擺。好像是歡迎我們似的。黃花兒微動。也好像和我們是含笑的。

再那空氣新鮮。眞可吹去我們的愁懷。風景幽雅。確可除了我們的俗念。這裡的一切。眞是使我們樂忘返。但光陰電速。不覺日將西沈了。所以就得和同學。照原路回家。到家興趣還有。因作這郊記。

入浴可止夜泣

赤子健康之秘法

哺乳兒之入浴時間是十分間至七八分間爲限。時刻是午前十時許。至午後二時許。晝間能入浴。浴後之睡眠。即夜中之隱然安眠時。則室內之溫度須注意。夜十一時左右。可一次睡眠。可[illegible]。採用良質者。[illegible]其眠。[illegible]濕體穿衣服則發風邪云。

可愛的夏天

(梨樹縣三校高十八級學生崔琮)

暖和的春竟過去。夏神又來到人間。當這個好的夏天。看着！那花草搖擺楊柳含笑。聽啊！那家鶯小鳥唱着婉轉的曲兒。也都似乎得了夏天的奧妙。

○ ○ ○

呀！那悠淡的遠山。顯出了夏的美景。這淙淙的流水。帶洩着迎夏之聲。農夫在耕田唱歌。漁人在河畔垂竿謳笑。這不都是點綴着夏天的可愛嗎。

○ ○ ○

夏天哪！夏天哪！我們是歡迎你。我們是讚美你。願你永遠的照臨。常裝點着大地。以好和我們時時刻刻的歡笑啊！

太陽

(撫順營盤第七小學初四年級生 張連奎)

太陽呀！太陽呀！你怎麼那樣美麗！你的形狀好像個皮球染的彩色是的我恨不得把你從天空拿下來。給我們大家玩一玩罷。太陽呀！你的光。眞明亮到極點啦！在你普照着大地的時候。我們能借着你的光明。作我的工做。在你休息的時候。我們也隨着你同去安眠。作我的美夢了。你眞是我們的好朋友。我們是沒 有不歡 迎你的呀？

不美繡花枕

(章)

枕爲睡時墊頭之具也。其類不同。有竹枕。蓆枕。皮枕。又以布或綢緞製之者。外邊繡花鮮艷奪目。婦女兒之往往愛之然識者則知其中稻草。吾人若世衣食住華麗之美無學者。豈不是繡花枕?求學的小朋友。應該愛惜少年。時候的光陰！如果少年的光陰。一點不虛度。學問求好了。將把我們這危急的祖國。挽救富强。不受別國的壓迫。那是怎樣的快樂！

光陰過得快。少年的時候。轉眼的工夫就過去。小朋友呵！努力呀！努力呀！

惜別的弟弟

(旋)

弟弟的眼淚。並不是特別罕見的。像有時和鄰家的小朋友失了和氣。也會嗚咽跑回家去。向祖母訴說自己的委屈。有時爲了想買一件玩具。不曾得到媽媽的允許。也哭泣得甚厲害的。更有時爲了玩皮的撒嬌。故意拂逆媽媽的命令。惹得媽媽氣忿要是厲聲的給他一個責斥他就哭了。哭得午飯都不要吃。不常回故鄉的我。遇到了只有委婉的慰勸。

這一次卻不然了。弟弟在車站上 看見我和哥哥上了車。他的眼淚和珠子斷了線一般。簌簌的從眼眶中滾落下來。我看見這可愛的而又可憐的表情。不禁的怔着了。

在車還未到站的時候。我曾同弟弟到蔡河橋上去散步。在那裡他叫我給他折柳枝去到岸邊去撩水。他看見橋孔上模糊的字跡。他就告訴我說是蔡河橋。我指着郊外的秋禾。問他各種各樣的名色。在平時。他總是十分的活潑。意外的欣喜的告訴我。可是。這次。我無論怎樣的引逗他。終究是黯然的不知道爲什麼人間的離愁。很早的就會注入到天眞的兒童腦海裏來。

車到了。我們跑回車站裡來。父親去買票。我和哥哥擠上車廂。裡面已沒有空的位子了。我們費了好些時候的交涉。才找到了僅夠二人的位子來。從車旁窗中只看到父親沉思的面孔卻不見了弟弟。在這淡綠的玻璃窗上。才發見弟弟抽咽地哭着像淚人似的。我忽然感覺到喉嚨中梗住了一件東西。我如果一作聲。馬上就會聲淚俱下了。我極力抑止着胸中的悲切。以手示意的叫他的注意。使他看見我用巾拭着淚反而不好意思起來。我那時很希望車子快開。可是車子卻不肯 [illegible] 害了。這時手已 [illegible] 父親跟隨着他 [illegible] 依稀和動的兩肩和他那眶 [illegible] 了來 [illegible] 步 [illegible] 淚人的淚珠。

短篇小說 一個教員

(王祺寶) 十五歲

某家有兄弟二人。兄先以教學爲業。因不願意在外教學。因此才回到家中。他弟以農爲業。說着就會念三本小書。(註即百家姓千字文三字經)因家中受了水災。家中日子實在難過。他兄這才出外教學。走到了某村。遇見一老者。年約五十歲開外問他道。你是作什麼的。他答道。因爲我處受了水災。想圖一個校館。老者答道。我這裡有幾個孩子。在我這裡吧。他說道好吧。老者把他請到校館裡去之後。又給他預備酒飯。吃完之後。老者問他道。我有一個字你認識嗎。說着。由那邊撿過一塊石頭。向後就走。走至後院心中。有一井。將石頭往裏一扔說道。這個字認識嗎。他一看不由得臉紅一陣。白一陣。心想並沒有這個字。我不認的。老者說。咳就這個學問你也想教學。回去罷。我這裡不用。他萬般無耐這才拖頭喪氣的回家去了。到家之後他弟見他 回來即問道因爲什麼你回來了呢。他兄將經 過之事。對他弟細 細說了一遍。他弟笑道連這個字。你都不認的。等明天我去他兒說道你能去得嗎。你就會 他三本小書。不行。他弟道。你今天給我打 幾十張做彩。就中了。他兄攔 不住他。也是無法。才應 付了他。次日做彩已經 打好了。他弟用了一個包袱皮。將做彩化好。就從家 中起身。找着了 這座莊村。也見那老和 從前一般的招待。照先一樣的將石頭扔在水裡。問他道。這個字認的嗎。答道這個字念井。(註者等)對嗎。老者說道。對的。你在這裡教吧。他說道。很好。於是次日上了課。大家都爭做彩。他說道今天沒工夫。明天就得。學生只得回家。晚上他把他兄所打的做彩。拿了出來。次日分給學生們。說道。我好歹的把做彩打上了。這回我們先 念百家姓。百家姓。念完之後。我們再念三字經。三字經念完之後。再念千字文。光陰過得很快。三本小書已經念完。他不會別的。這才出主意練武術。向莊稼人家鄉是願意念書。怎麼又練起武術來了 因此才和學董如此一說。學董也是不願意。這才將他村裡一文秀才一個武秀才請了來 想着試驗他。定准日期請他。他聽了這個消息。很着急 [illegible] (未完)

世界珍聞及其他……

剜皮骨補傷工程師破腦復生

列寧格拉通訊，列寧格拉創傷學院黎特教授，前施行一奇妙外科手術，結果一死者得慶更生，乞里平斯克電廠某工程師，走入變壓器間，誤觸通電之電線，遂被二萬二千弗打之電壓，擲至牆旁，醫生到時，工程師幾與死人無異，腦殼已破，遂將屍體舁入列寧格拉創傷學院，經黎特教授施行奇妙手術，始得更生此項手術，係將死者肩骨割下一塊補入腦殼窟洞，又從死者背部，割下皮膚一塊，用以包覆腦殼，一年後，此工程師平安出院，身體亦健康如常，此學院以外科手術優異，著名全世界，各方患難治之外科症者，俱來院治，施行手術者，為黎特，波里諾夫，林字葛諸教授，及其弟子，彼等以治療創傷，及對腦與神經組織施行手術著名，該學院出版科學書籍二百五十種，發明手術數十種，目前，莫斯科，烏拉爾，烏科蘭寇徐斜等地，均已繼列寧格拉之後，先後創立此種創傷學院云。

髮劫
五百年後男子盡成禿 婦人甚至連頭皮脫去

紐約通訊，哥倫比亞大學奧特金博士稱，在五百六七十年後，男人苟不取消理髮之習慣，彼等將成牛山濯濯也，婦人之髮，更易脫落，因彼等平時俱剪髮之故，按奧特博士研究頭髮脫落之原因有年，彼信頭皮需要相當之重量以維持之，但剪髮後此種必需之重量已減少，頭皮之力乃弱，故頭髮亦易脫落也云。

山東擂台二百武士 老英雄鄧寰瀛 掀鬚談擊技

山東設立擂台，參加考試之各師旅會不少同學之輩，小兒三百餘人中，以聊城鄧寰瀛，（七十七歲）年齡為最老，鬚髮蒼然，而精神矍鑠，常與其十齡弟子楊廣漢表演拳脚，受全場之熱烈歡迎人以彭公案小說中黃英關勝保譽之，記者晤見之，執手寒暄，殷殷態度，謙和溫藹，時時掀鬚作微笑健談，原籍河南人，先世曾流寓濟南，至今千佛山陽猶有塋墓在，遷東昌，即聊城，後亦數百年，其祖鄧鍾嶽，清初狀元，其後多業武，至今塋地中有石碑八座，地位均在將軍以上，余幼年以諸按祥楊秀林為師，彼二人者均習硬功，槍刀不可入，豬先生曾表演隱身術，田中，數人掩捕之，騰身躍出超人頂上而過，輕如飛鳥，蓋亦飛簷走壁之亞流也，余壯年保鏢走江湖，足跡遍豫，鄂，東北江蘇數省，彼時在光緒廿七八年中，南數省客商綢緞，多從鏢行運京師，余走此路最熟，先在德藏園門裡聚成公鏢局，繼在沽西大街永慶鏢局，江湖少有微名，相識甚多，得以噉飯數十年，今老矣，龍鍾多暮態，家居授徒不外出，本省鄧淑德今年十七，刻同余來濟，諳習拳脚槍棍較為勝，今日同台表演二郎拳之楊廣漢，為最小者，余所習技藝，計有虎頭鉤，十八路絕戶槍，奇槍槍中加棒，羅門槍，五神單刀，折花雙刀等，鳥門十八刀等，壯年時浪跡南北，時見異人，近數十年來，槍砲發達，國術日就消沉，上不提倡，下無人學習，良好之國粹，日就澌滅，余鄉東昌，前有燈籠王者，以編燈籠為生，指粗異常，鐵條捏之如柔泥，手指觸人身，即不能動轉，當即所謂點穴之技，又有趙青山者，則擅輕身之術，里中大廟高十數丈，攀登如平地，此二人者若生存時均九十餘，惜先後物故，余幼時曾親見之，近年鳳毛麟角，不可多睹矣。

鹿蛋 生鹿腹中 能醫沉痾

上海威海衛路新六五六號精神醫士李紹庚家，藏有鹿蛋一枚，形如雞卵，外實中空，內含異草甚密，殼堅而有層，似鹿角質，為狀頗奇，聞係其先人征生番時，得自鹿腹中，當時士兵有患熱病者，以水磨而飲之輒愈，厥後歷歲消磨，始見中藏異草，因珍藏至今，以備需要云，按本草綱目，有名保心石者，生鹿腹中，鹿食各種解毒之草，其精液久積，結而為石，亦名寶石，有二種，一是塊獸生成，一是泰西名醫至小西洋采珍藥製成，服之令毒氣不攻心，故曰保心石，用法，以刀刮如麥大者六粒，為粉調服，多用亦無害，更增加精神，常服此藥，酒水隨入，能腹中不多生蛔蟲，能健神旺，又治大熱燥渴，小便不通，泄瀉，俱以水調服，胸傷氣悶，無熱者，或酒或水調服，病後軟弱者，酒水各半調服，胸肉傷心痛，風寒氣痛，吐蛔，略血，吐血，皆水調服，毒蛇毒虫傷，不拘酒水服，刀箭瘋犬毒物傷，以粉敷瘡口，外以布包即愈，亦見本草補，是則李君所藏，即保心石之一種，明代以前早知此物，惟世不多覯，特錄之以供醫藥家之參考。

德國一日間 四閒人自殺

柏林電云，自殺之風盛行於德國，一日中以煤氣自殺，其大銀行職員亦如是，網球明星諸巴赫女士，仰藥自盡，其爾地方，前國權黨團主席與勃爾倫，因與黨魁胡根培意見不合，業已辭去主席，及衆議員職務，本日亦在寓所中自戕云。

南京城 發現巨蟒

南京貢事街北端，宜橋南境，有一煤炭居，右旁牆腳臨河牆下，有一碗大洞口，九日晨九時許，忽有巨蟒從洞口鑽入，略入一半，即不能再進，當有好事者取針刺之，並以麻繩緊束蟒尾，用力外拖，蟒身竟應手兩斷，前端內縮，後段尚有二尺餘，斷口足有茶碗寬度，其大可知，在蟒身斷處，並有一大鼠，橫梗腹內。

太湖發現巨鱉 背可渡人奇聞

蘇州通訊，洞庭西山太湖中，有漁船捕得甲魚一頭，甲長四尺，寬二尺，頸長一尺，尾七寸，身厚一尺許，重七十五斤，攜市求售，一時觀者數千人，旋為公安十四分局長鄉僑所悉，即以數元購得，派警放回太湖，據胡近鄉人云，人立其背上，遊行甚速，漁人則焚香祝禱，不敢加以損傷云。

蘇省兩女官紀

輓近擴張女權及男女平等之說，高唱入雲，然考之實際，各地提倡女子職業諸高女子地位結果，大致亦僅限於女招待，舞女等職，充其極或派充機關女職員而已，其在蘇省擔任官職者，則恐未之前聞，日有之，自金山，奉賢兩縣始，而女士芳名，一為前金山教育局長項為賢，（按該縣教局最近已裁撤改科，故謂前）一為奉賢第七區長胡瑞麒，項女士雖非度和藹可親者，然端莊誠懇，亦是令人楷模，項於去歲蘇省教育會議時，曾一度出席，該會議計開七日，項未嘗一日或缺席，且每次到會，均不落人後，會議時間亦頻頻發表意見，言多中肯，手編金山教育概況一冊，預期印就，帶省分散各與會局長，內容分門別類，記載翔實，鉅細靡遺，閱之者無不佩項之有責任心也，至奉賢縣第七區長朱文熙（男性）因被鄉民控告斂詐圖財，已由該縣縣長令飭免職查辦，並呈准民政廳，委派胡瑞麒女士接充，據聞胡女士，曾畢業於江蘇省立第一女子師範，品學兼優，辦事經驗，亦頗豐富，曾任首都交通部科員等職，現正在青年時期，地方人士多盼其為鄉民造福，樹女界服務鄉邦之先聲云。

世界人類始祖 為「土耳其」人

安京通訊，土耳其歷史家在安戈拉集會，提出亞當夏娃為土耳其人之論據，按世界各地之歷史家對此問題，已早有討論，今提出之論據，為據聖經所載，世界人類之始祖，必首居中亞細亞洲，土國適介中亞，又土耳其文之「人」「年紀」「家」數字，均與亞當夏娃兩字相同，此亦為亞當夏娃為土耳其人之另一證據云。

三言兩語

紅色是艷麗，黃色是莊嚴，白色是秀潔，綠色是嫵媚，黑色是沉着，藍色乃紅綠二色所合成，所以又艷麗，又莊嚴，一紫色乃紅黑二色所合成，所以又艷麗，又沉着，色彩可以治病又可以測驗人的個性。

○ ○ ○

金錢是物質上的味素，女性是精神上的味素，同一素味，而滋味大不相同。

○ ○ ○

古人說，『士為知己者死，女為悅己者容』，其實，到了日下，肯為知己而死之士不少得，女子的治容，卻觸目都是呢！

○ ○ ○

古人又說，『人生得一知己可以不恨』，其實，到了日下，知己又豈易得，只有酒肉的知己，豈有患難的知己！陶淵明以菊為知己，周茂叔以蓮為知己，皮日休以桃為知己，王荊公以鵝為知己，豈非人們的知己不易得嗎？

○ ○ ○

羞惡之心，人皆有之，你若是非愚弄人家丟臉，結果人家當然是『即以其人之道，還治其人之身』叫你丟臉丟得更大一些，這是必然之理。

○ ○ ○

現在本來就是『人殺人』『人吃人』人類自相殘傷的時代，要不然那些科學家軍事家，以及販賣人口者，早就該停止他們的活動了。

○ ○ ○

你若是沒有強健的體魄，飽滿的精神，充足的能力，且失卻了自由，那怕你有通天的本領，也無從施展出來。

戴天仇湯山別墅築成 形如宮殿耗金十萬

國民政府考試院長戴傳賢，近在湯山購買空地二十餘畝，建築別墅三幢，外觀完全採宮殿式，未建樓房，三屋距離成一角形，以正廊貫通，山拆相接，屋之中央及前方，拓為大花圃，綠茶如茵，艷花若織，繞以樹藝之美麗，花圃左側，建月亮門，以通幽室，正為客廳及書室，左為藏寢室，右為陣經室，供長佛像甚多，四週築有瞭望台，備衛士守衛用，聞全部建築費約十餘萬，上程大部告竣，藏定月底由城內遷居該處避暑，並張餞徵宴各要人，慶祝新屋落成，湯山大建築，一為俱樂部，一為張靜江別墅，然遠不逮戴新屋之宏麗，今得此點綴，益為名勝生色不少矣。（上圖戴氏）

美人蒙古探險成功 恐龍卵發現 毒蛇羣襲擊

近閱紐約大美晨報，美國亞細亞探險隊長安得留斯氏等組織之蒙古探險隊，亦已安然回美，於此可見外人之好奇，及其勇往之精神，爰譯以饗讀者，據該氏自述，謂今次探險，比諸前二回，大不相同，此次探險隊，實踏遍五千里之長途，其中二千二百里，且為前次所未歷，所收集之標本，共載百餘駱駝，今方在搬運中，至此次成績，曾發現野生之驢馬數百匹，古代人類之石器及鑽玉等飾物一萬五千餘件，較阿比利安人更早之古代人類頭蓋骨四十餘具，且發現恐龍之卵，深信在此等發現物中，殊有無限價值，由沙漠中人之頭蓋骨及其時代之遺物吾人即可推知由冷血動物至溫血之哺乳動物中間進化之過程，此外為恐龍頭蓋骨之發現，恐龍為古來陸棲動物中最強大為進化之一種，若推測其原形，大者身高當至十一尺，小者亦七八尺，若與現代動物比較，惟象差與相近，探險期中所遭遇，不能盡述者可怖者，為一晚遭猛烈毒蛇之襲擊，當地之人甚敬畏此蛇，謂係聖域之物，絕對不敢加以傷害，然是夜毒近之來，竟蟠天幕上，嗣後陸續發現，探險隊員之鞋帽衣具中，亦無不發現毒蛇，共有五十條之多，其時各人面色發青，口噤不能言，終於打破蒙古人之迷信而盡殺之，又有二日，隊員中發現一黑羽大鷲，兩翅展開，廣逢九英尺，已捕獲送往紐約博物院陳列，殆可謂為鷲之王也，此外又將探險之經過，隨地攝成影片一萬九千尺，將在今年九月間，在美國各地巡回演講，並將上項影片放映，並於明年二月，再至中國，為整理此項標本起見，古生物學家納加倫氏，及化石學家納爾遜氏，在北平特設研究所，以一部份陳列其中，並贈與中央研究院地質研究所一部份，其他則寄回紐約博物院作研究資料云。

破冰船遇難 二人倖遇救

奧斯陸濱電云，頃接特羅姆索訊，蘇俄破冰船盧斯蘭號，近為流冰碰撞沉沒，失於史閣貢布根海濱，溺斃船員三十三人，連同屍身一具，倖生者二人，今晨由挪威捕海豹船林塞爾號，截至特羅姆索，兩人於船沉後，攀登冰塊上，飢寒交迫，適遇救時，奄奄已一息云。

便秘癒好小疹消 長年苦惱始解除
張寶琴

現與職教育者。指導兒童學問與品行等為其職責。他如美容修飾。不如一般女子。甚為留意。惟。鄙人面部發生之粉刺及小疹。極為多數。對鏡不無以為苦。如此穢物。殊於春夏之間。發現尤多。雖云天然作用。無可如何。然女子心理遍難抑制。每求最善調理法。無所不至。即除數

外用 藥外。石鹼。洗粉。糸瓜水等。無不選其美質。時至美容院受專家治療。均無可意的成績。百思之後。想鄙人原來胃腸有碍。時作便秘。殆人常習之域。粉刺或恐因此而來。爾來講求合御養生。無所不至。亦無効果。幾乎自棄之中。有一日同僚。

勸我 服用『若素』。謂此藥於胃腸及其他諸病。極有顯著効力。乃即日購到一瓶。開始服用。未及數日。通因便秘通暢如常。精神因之清爽。操作不覺疲勞。胃酸消去。多年中心苦惱之粉刺等類。漸次

消散 面膚改革一新。治如復活於少女時代之美觀。歡喜莫可名狀。常時每朝對鏡。不禁使您。家母見我面色急變。稱讚不置（後略）

女性的生命
艷麗不凋 青春常在的秘訣

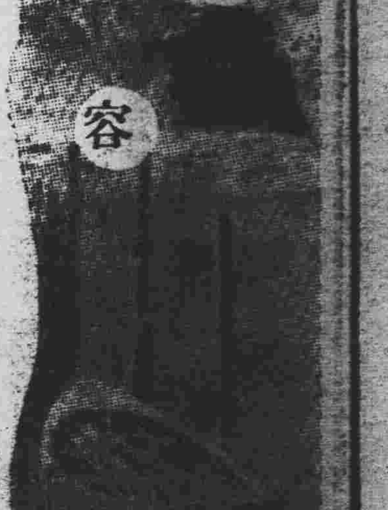

一年三百六十日。風刀霜劍嚴相逼。明媚鮮妍能幾時。一朝漂泊難尋覓。

此連詩句乃大觀園中瀟湘妃子傷春之所咏，足見其恨光陰迅逝之甚。不獨於彼為然。凡古來絕色之麗人。孰不願青春常在。艷麗不凋耶。如是則美與嫩。為女性之生命。惟女子之美嫩與否。須全視其皮膚及毛髮如何而定。亦無不可。白膚漆髮。為古來美人象徵。甚至有一傻遮百醜。膚雖白美。倘醜可掩。漆髮垂地。其美可觀等形容語。

雖然 膚色僅云白皙。恰如偶人臉譜。毫無生氣。此不免病態美之嫌。此非有健康透出來之肖色。不足謂為眞正美麗。

皮膚之缺乏光潤與生氣者。其來自貧血症以為常。譬如患貧血。則皮裡血流衰退。致無力養活皮面。查貧血之原因。大率起於月經之異常。榮養之不良。慢性病便秘等症。

反之 膚色晦暗。殊不可觀。此症雖因日晒風吹而變色以為常。然晦暗過甚之人。概以身體虛弱。又腎臟有障碍之人。心臟受其影響。阻害

血行 結果使皮膚失去光潤色變晦暗。此外不眠。與心身過勞。招來種種疾病。第一阻害血液之循環。結果損傷皮膚。促人老態。又便秘。除招不眠症外。與美容有密接關係。

人如患便秘。面色蒼白。皮膚減去光潤。起縐較早。又面皰及小疹。亦多由便秘。腸內發生毒素所致之一種悪作劇。

有人欲治便秘。服用『若素』。不料面皰小疹。亦一併消去。加以血色煥發。肌膚加美。較前判若兩人。歡喜之餘。來文報告者。實繁有徒。

查其理由。『若素』主要成分之黑菲菌。含有種種複雜作用之酵素。使胃腸機能根本改革面成壯強整頓便通。結果防禦腸中毒不再發生之所致。

肌膚轉美之所由來。除有上項作用外。成能賦活全身細胞。改善血行。成能強化腎臟。促進新陳代謝等等成分。維他命及其他諸多榮養素。因此補給於體內。結果貧血或不眠之根原掃除一空。終免晒風變色之災。

至頭髮帶茶褐色之人。其胃腸有碍不能十分吸收榮養所致以為常。幸而『若素』含有毛髮榮養上不可缺之奇斯精。故如服用此藥。頭髮即加光美。漸生黑髮。

科學鏡下的不老長壽藥

長生不老。是古來世界人類。均為熱烈渴望不置之慾望。在西洋則為覓鍊金術。即化萬物為黃金之法。及為求不老不死仙藥計。往昔帝王概求術士。以充研究的機關。東亞亦有秦始皇。派遣徐福手遂蓬萊。探求長生仙藥終無所得之故事。雖

◎—今日 科學。覺此長生藥。迄未得到。然衰老原因。已為醫學所判明。在何等程度。可能防止衰老。

查衰老原因。以動脈硬化與便秘為代表的症候。凡血管以供給榮養分於身體各部組織。及老廢物之排泄作用等為能。故血管如有障碍。則漸使全身陷於衰老。自無待言。

◎—著名 秦西醫學家梅朱尼哥夫博士發表。人類如患便秘。腸內停滯之糞便所寄生之細菌。釀成腐敗醱酵。放出毒素。致傷身體細胞。結果使人類早老。又便秘時。血氣逆上頭痛。亦均係來自上項毒素之作用。

故既為不老長壽藥。則至少對於此項症候。亦有効力。方為妥當。然古來所謂之長壽藥。例如中國之金丹。西洋之巴拉耐衛新。長森西衛美兒等長壽藥。如用科學方法細密化驗。則或為水銀砒素之混合物。或為麻醉藥。以太等類為主要成分。實際上殆屬無効有害者。

最近一部分人士倡用之蝮酒或松葉藥之類。除均有刺戟作用外，其云有効於防禦衰老之成分。未經科學所証明。可是德國人自古當長壽藥所

◎—珍重 之黑菲菌。最近經各國學者種種研究之結果。判明此物含有可驚的有効成分。極為豐富。雖未到不老長壽藥之域。然其何等程度。有豫防衰老早老之功。日本東京帝國大學名譽教授澤村博士。夙由榮養學的立場。銳意研究多年。竟成功於黑菲菌全成分製劑化之事業。所作成之藥。名命謂『若素』出而問世。廣為醫學大家與著名醫師所稱贊。目下此劑聲價。遍於中外。勢如洪水。

◎—酵素 除島進全身諸機能外。振興新陳代謝作用。除去老廢物。自然為消去動脈硬化症之原因。又有強烈之整腸防腐殺菌作用。使此藥以當長壽藥之地位。

購買『若素』者須知

『若素』現由富有實力之三井洋行。向滿洲國及中國各地著名大藥店。開始批發售賣。以廣招徠。各地人士。如就近不能購到此藥時。可致函各地方三井洋行支店。隨時購買。縱僅購一瓶。該行亦必加意包裝寄上。對於郵送負完全責任。

盍三井洋行。鑑於『若素』既具偉大的効力。為謀愛用者便利計。特意出此犧牲的創舉。是以藥價極其低廉。只須費一元六角金票。便可服用一個月之久。殆非他藥所可比。——（記者附識）

再者。三井洋行各地支店如下。上海四川路三井洋行上海支店。漢口大平街漢口支店。北平東單牌樓總布胡同北平支店。天津日本租界天津支店。長春室町四丁目長春支店。奉天郵便局私書函第四二號奉天支店。哈爾濱水道街哈爾濱支店。大連市山縣通大連支店。青島堂邑路青島支店。

此外大連市浪速町日本實藥株式會社支店。認定為販賣若素之滿洲代理店。其他各地大藥房。亦均有出售。

肺癆病特效藥 三那星
溶解臘質 殺盡癆菌

肺癆病之危險和難治

肺癆病之症象，為發熱盜汗，食慾減退，咳嗽略痰，失音，及至略血等初起時為第一期，肺癆完全形成，時為第二期，肺臟形成空洞為第三期，凡與人接近者，均有傳染之危險，一經傳染，稍一不慎，每至轉入第三期之重症，而至不可救治之狀態，肺癆乃係一種微細之肺癆菌，肺組織成為可怕之肺癆症，發現肺癆菌者，德國醫學博士柯霍，此項肺癆菌，有一種特殊之抵禦力，能抵抗一切外來之藥力之攻擊，蓋肺癆菌係中性脂肪，蠟質，內膜及抗酸性蠟質之外膜構成，且肺癆菌侵入人體局部時，其四週發生之結節，形成頑強之被膜，以阻礙血流通過，致使內服或注射之一般消毒藥劑，無怕攻入，故醫家常有肺病無藥之嘆，蓋肺病並非無藥，因有之僅足治愈肺病中之單純症，如咳嗽略血等及第一期之肺癆而已，終不可破壞其頑強臘質及脂肪性之外膜，而使藥力直達於患部殲其根本撲滅肺癆菌，以達完全治愈第三期肺癆重症之目的故耳！

結核病原菌發明家 老卓博士小像

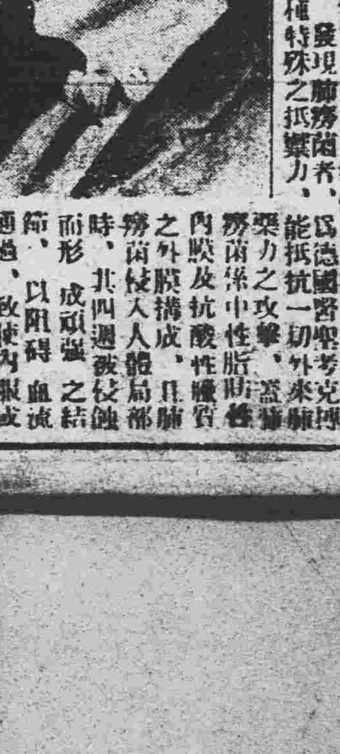

贈書

奉送三那星實驗報告書及最新肺病療養指導書，書中詳載肺病之種種療養新法，有肺病者不可不看，函索即寄

肺癆病特效藥『三那星』出世

從前死於肺癆病的都是冤枉死 目前正患肺癆病的都可以不死

三那星治一二期肺癆病……藥到病除
三那星治第三期肺癆病……起死回生

解決數千年來名醫不能解決的難症
挽救數千年來名醫嘆為無藥的重症

肺癆病不難治 『難在不能攻破肺癆菌之蠟質保障及結節武裝』
三那星非奇藥 『奇在可以攻破肺癆菌之蠟質保障及結節武裝』！

肺癆病特效藥三那星。。新發明

二十世紀唯一無二之肺癆病特効藥「三那星」其第一主要成分即在溶解肺癆菌之直酸性蠟質及脂肪性之內外膜，並軟化其結節，使即時配合撲滅肺癆菌的，其餘成分之藥力，深達於患部而克奏其功，三那星治一二期肺癆，無不藥到病除，開最難治之第三期肺癆，亦莫不克奏其根本治愈之效，故三那星出世後，各國名醫無不爭相採用，或視為治療第三期肺癆之特効劑，自有史以來不可解決之肺癆症，從此隨有救星矣，

三那星之試驗及功能

三那星在中國，已經中央衛生試驗所化驗證明，藥性和平，絕無任何禁忌及副作用，四時適宜，老幼可服，中國之患肺癆病者，比較全世界各國為最多，現有三那星特効療肺藥出世，實患肺癆病者之一大好福音也，將其試驗功能略述如下，

一設於試驗管中之『三那星之藥力作用，祇一分鐘後，肺癆菌皆消失其抗酸性，至三分鐘後，則此肺癆菌完全殺盡」

一依動物試驗，則發見三那星能滲入結核病竈內，設檢查其病竈內潛伏之肺癆菌，則盡失其抗酸性，由是證明蠟質之溶解矣，

一如肺癆病患者內服「三那星」二星期左右，則立見略痰之稀釋，體熱之下降，心身愉快等狀態，

一再繼續內服「三那星」達三十天至六十天以上，則細見肥益增加，食慾激進，一切症狀，逐漸緩和，終達其[illegible]之偉功

價目
每瓶一百二十片可服十天 定價大洋十元
每料六瓶可服六十天 定價大洋六十元

上海仁記路三十五號美商愛世開洋行獨家經理

奉天鼓樓南五洲藥房內 哈爾濱道外正陽六道街口 美商愛世開洋行

新運到貨

本行倉庫設於滿洲，來源不絕，[illegible]

遼河一帶股匪蜂起

【海城】遼境當事變、股匪蜂起、焚殺燒掠、全縣各區幾無幸免、其中以六七五九等區、被禍尤甚、全家蕩析流離失所、民遭浩劫、筆難形容、嗣經剿匪軍奮勇痛剿、匪蹤略熄、近數月愈漸肅清、詎知時屆青紗將起、在去歲被剿兇脫各匪首、如鐵龍、獨電子、局勝、双全、打的好等、十數名、現又於遼河西岸、嘯聚黨羽數百名、時現於七區一帶、且常沿河東渡架綁人票、並於其盤踞地帶、搶掠小戶食糧、及畜養之牲畜等、聞匪等之惡念、將及青紗幛起、仍舉東竄騷擾、但此醜類雖不足事、然擾亂地方、為患亦甚、深望當局、早派大軍乘此青幛未起、沿遼河西岸一帶、徹剿餘孽、以絕後患、而保地方、為萬民之萬福、至所馨禱云、

又訊縣警務局長滕備章、日前沿五六七九等區、施行警備工作、早誌本報、昨據全班工作員、於六區報稱、當地匪患猖獗、匪首為東洋率羽數百到處騷擾、若不乘此青紗未起、及早剿滅、將來為患何堪設想、本縣孫縣長據報、擬電請鄰縣台安、遼中、盤山、遼陽等縣一致調隊前往協剿、以期殲滅而絕後患云、

六區匪患告急

【海城】縣警察大隊長茂乘勳、日昨奉孫縣長電調歸城、轉向六區一帶進剿匪患、各情已誌本報、凌大隊長已於當日下午四時許歸來、厲兵秣馬、於今二十日早七時許、親率砲步隊一百二十名、前往匪區工云、

特區鐵路學校校長盡職

【札蘭屯】鐵路第十八小學校校長、石福臻氏、自到校任職以來、即勉勵教員、獎誘學生、所以該校學生徒、較他處進程格外迅速、並對於學生教育施行孔道正門、即如五三一案前數年學生、習學人民主義、每常自視資格過高、時有干涉政治行為、稍一不遂、竟起暴動、該校長見及於此、故於是日多加功課、日能勸勉學生、勿得貪逸、致干咎戾、是以五三四五等日、均皆穩如平日、如該校長者、可謂克盡厥職矣、

作剿匪、該旅匪剿、警隊趕到、不雜一錢當平云、

胡匪截船擄去水警三名

【海城】茲據警務局情報確訊、匪首局勝和平等、率匪羽百餘名、於月之十七日上午八時許、由六時南河沿渡口、耿龍屯、過河適有由南來帆船八十餘隻、並有護船營口水警局第二隊長張鶴山率警八名隨船而行、及至耿龍屯、以南約二里許地方、被匪將船一併截住、當時逃逸、水警三名、內中五名及張隊長、被匪擄去、匪等即由當地用幟截至夾信子、南河頭下船、又綁船上家撐（即船主）四十餘名、向西竄去、並由禾去匪五十餘、沿船搜翻財物、正當翻拾之際、由北欄到水警局于隊長、帶警廿餘名、並友軍四名、携機槍二支、乘汽船出巡相遇、開槍射擊、匪還槍互擊、且抗且退、向二道邊一帶逃去、双方均無傷害、至於被擄水警、現由剿匪軍警追擊中、

彭旅長來遼駐防

【遼源】奉天暫編警備陸軍騎兵第一旅彭麗生旅長、奉令駐防遼源、該旅長奉令後、即行飭屬預備開拔、茲于月之十七號該旅長率帶所部隊伍移遼分駐防所矣、查彭金山旅長字號麗生、人極老成歷充要職頗著成績、所到之處秋毫無犯擊載道、前曾在遼源一帶駐防、對于地方治安無不極力保衛、故頗為一般人民所稱頌、此次舊地重遊、一般人民咸賴保障、再查該旅副官長周再興氏、副官邸文閣均各品行端方、作事尤為認眞、似此良材足見彭旅長知人善任云、

孫縣長患病休養

【海城】本縣縣長孫斗南、因患牙痛症、經醫診斷、必須靜養、孫縣長於十九日、向省

楊縣長重申前令　嚴平鳳城房價

【鳳城】本邑市內、自事變以來、民生凋弊、商業蕭條、以致胡匪充斥、到處蹂躪、四鄉住民乃倍受塗炭、為圖暫安計、不得不遷移來城、故賃屋租房並不計其低昂、而一般房閥以為奇貨可居、任意高抬租價、在富有者自然充裕繳納、惟貧困者實較所不逮、遺害將來實非淺鮮、幸警務局長楊開明氏關心民痰、前曾秉公平仰佈告週知在案、但仍有貪詐奸民、玩忽功令、視同具文、自佈告以還、房價不惟不落反驟漲無度、似此刁頑、深滋痛恨、是以日昨（十八日）又張貼第二八號佈告重申前令、茲定一等房每間年租小洋二十五元、二等二十元、三等十五元、倘再私抬高價、一經查出或經人告發定行從重究辦云、

按戶徵收電網費

【鳳城】本邑自胡匪充斥以來、城內防務雖由警察大隊長何成猷氏、率部担任之、然城址遼闊、亦防不勝防、故於去夏於城街四圍、曾設電網、於嚴重緊要時、通以電流、此種設施所費頗巨、當此地方財政窮窘時期、自然無力抱負、推款電

取締衛生辦法

【鳳城】本縣警務局長楊開明氏鑒於時屆春夏之交、時令不正、又加天久不雨、頗呈旱象、稍一不慎最易感受溫疫、傳染蔓延、影響公眾衛生、實非淺鮮、不可不有以防之、衛俾止患於未然、故由警局擬定取締衛生辦法計十六條、據長逐戶由各分所分送此項傳單、內容對於衛生辦法詳細規定、無論舖商居戶、倘逐條實行、自能消患於未然、但我國人民、對於個人及公共衛生多不講求、民族性使然、深為浩嘆、楊氏漠然視之、深恐一般市民、擬訂此項辦法、及規定檢查衛生日期、按戶檢查、如仍有特別骯髒、不遵法辦理者、得分別以違警處罰、或專案呈請懲辦云、

開原請增貸款三萬元

【開原】縣長常守陳、因前次撥貸款五萬元、不敷分配、農戶受災甚重、希望多借者頗夥、乃據情續請撥發、茲已由奉天春耕貸款總會准予、再撥三萬元、以資救濟、現在一般農民均喜形於色云、

（又訊）春耕貸款手續極繁、但常縣長積極辦理、頗為迅速、至本月十九日、已貸出一萬餘元、惟貸款分會附設於縣公署實業局內、由該局辦妥一切手續後、始克由中銀分行領款、印各方面頗忙碌云、

地方款入不抵出

【鐵嶺】財務局收支款項、業經逐月公佈在案、查自事變迄今、每月地方款項、率均入不抵出、結至四月份、竟虧大洋十九萬二千七百元有奇云、

夫婦口角妻存懷恨　誘夫交合揑破睪丸　傷勢頗重有性命之虞

【海城】邑南傅家溝、曹家堡子村、住戶劉姓者、有子文軒、年近弱冠、於今春聘鄰村張家堡子、李姓女為室、夫婦素稱和睦、於日前十四日、因細故口角、被夫毆辱、婦懷恨於心、及當夜黑、婦誘夫合歡交構、劉念倆口打仗、過夜之句、遂不疑求歡、方行雲雨、其妻双手將劉之睪丸、（即腎子）撤住、意使双丸出囊、以洩其憤、劉某痛喊、家人驚醒、趨詢情由、見劉滾席大號、始知睪丸被妻傷害、當經家人、除將該婦禁視行動外、並將劉某抬送本城醫院治療、聞被傷甚重、勢頗危險、恐有性命之虞云、

海龍檢閱警隊

【海龍】國基初奠、百端待理、警察為庶政先驅、改進猶為必要、警務局長王立廷、有鑒及此、蒞任以還、輒精覃思悉心籌劃、對於警政、力求整頓、以期完成偉大之責任、現已整頓就緒、特邀請縣署參事官及指導官、分投點閱、以便有所指示、藉錄郵理、聞於當日將駐城警隊閱竣、王局長之治績、頗為上峯所嘉許云、

蛤蟆結隊遷移

【樺甸】查樺甸荒居東邊、氣候寒冷節於月之十四日卯刻、雪過天晴之際、突由二道街鴻盛合房外之陰溝內、躍出碗大的蛤蟆七十二個、最奇的是各蟆背負一蟆、結成雁行、魚貫而出、既而為尤知文經過、以為離奇、故大施傳宣、登時鬨動全城圍觀、個個呻舌、咸道怪事、嗣經好事者之李某、用手拾於從內、肩至電燈廠西、就放水泡之內、轉倏不翼而飛、愈嘖嘖稱怪、故誌之、以備研究云、

關東廳高法院長　土屋氏病陷危篤

【旅順】關東廳高等法院長土屋信民、因患胃病在東京市外千歲村療養中、至廿一日午後四時、竟爾陷於危篤云、

鞍山郵務移轉八卦溝

【鞍山】立山市內、近年以來、各項商業漸緩已極、郵務信件減少、經局長常學濂為整理郵務起見、特在八卦溝東街租妥市房、新修門臉、工程刻已告竣、奉管理局公文、於五月廿號移轉云、

分報社被搶殺人

【三岔河】滿洲報分社於月之十七日早七點餘、值報差開門送報之後、突闖進胡匪數名、將看門之劉禎祥綁縛在地、用刀威逼、翻箱倒篋大事搜索、該劉禎祥見勢兇猛大聲呼救、致觸匪怒、當將劉之咽喉刺斷、不令聲揚、計搶去官帖五百吊毛薦庫一條、其餘零星不記其數、徜徉逃去、值同院劉寶廷之夫役、到社取水、見劉禎祥綑綁在地、血流滿屋、知事有變、急呼集衆鄰及該社經理、到屋看視、見劉禎祥已早因傷殞命、當報告該管軍警各機關、到場檢驗、務期嚴緝破獲兇犯外、已將該劉禎祥之遺骸、備棺掩埋矣、

警署取締飲食商　制定清潔規則

【大連】沙河口警察署衛生前更會馬車組合、協助整理馬係、在往年之炎夏、因防時疫車收容所內之衛生、配製殺蠅之發生、即有衛生之整理、而藥水、分給商民、一方諸飲食本年夏、更有搏覽會之盛舉、業者以為會期必皆移業於會場西部入連市、商民必倍增於昔大合開一時、諸項待整正殷、故衛生上、更須徹底於例年、對於彼等之衛生取締、無暇故日來如道路之整理、商家之全、故制定飲食物之取締規則清潔檢查等、竟忙碌無暇、日數項、發給該同業組合、令知合員協助官廳、代為監督、令同業者遵守規章、自然可期清潔、官廳亦省卻麻煩、責在組合職員、有不遵章者、得任便處分之、沙署制定之章程誌下、以為同業者注意焉、

一、廚房四圍之窗戶張以網布

二、放置食具之箱櫃內應潔淨而櫃門亦布以網布

三、堆積糞土之箱或便所中除時時掃除外並須以殺虫劑或撒佈石灰等保其恆久清潔

四、殺虫驅蠅之藥料應時時備存每日使用之

五、販賣食肉之營業者室內設備完善放肉處或框內亦張網布隨時驅蠅虫

六、便所上部或四圍之窗戶亦開啓亦得張佈網布

以上數項、由官署制定後、通令飯館組合、更由組合通牒於一般同業者、而組合員於會期之中、巡流視察、有違此規者、警告之、不遵者嚴懲之、如此飲食業、無需官廳之文理矣云、

商會長接事　風潮止息

【拉林】商會風潮、延至有數月之久、會長無人、會務廢弛、於本月十三日、有警察署王小川署長、辦事處官全體商號書、為奉縣令、招集全體商號七十三家、到場開會、經眾表決、贊成呂成臣、接充會長、僅有一二家、反對否認、又將會中鈐記、隱不交現、後經人追究、始將鈐記拿出、業交呂會長、到會任事、整理一切云、

匪破三棵榆樹鎮　興京赴援始得解圍

【興京】本月十五日、晨七時匪首蘇子奮、率匪四百餘名圍攻三棵榆樹鎮、該鎮陳分隊長、來電告急、本縣長張公文山、立派魁警務局長、率步兵百名往援、該局長指揮兵士、奮勇直前、激戰一小時、乃將縱火之匪人、從槍聲煙霧中逐出、於午後匪人帶人票串去、目下正在追擊中、瞭若非我縣長調度有方、我兵士奮力殺賊、則三棵榆樹盡成灰燼矣、

挖壕防匪

【興安】本縣長張文山、因夏防吃緊、胡匪四伏、縣治無險可守、一旦有警、毫無安全地帶、故於前數日、議開會議按戶攤工、聚縣城四週挖壕、以防匪人、不日即可竣工、今後治安、可告無虞矣、

修建飛機廠

【興京】奉清鄉委員會訓令、飭知東邊各縣、急宜興修飛機廠、以便易於降落、而兼便職、本縣長張文山、乃積極派工勘扯、採於西門外空地委劉毓楨採裕光二君、為監修員、於十五日動工、不出一月、必能觀成云云、

縣公署招標佈告

【安東】本市縣公署、於日前十八日、佈告通衢、招工投標、疏通市內各段馬路明暗水溝、防止水患、定於二十日上午十時、在縣署投標、凡本邑包工商號、有欲承包此項工程者、先期赴縣署土木交通課、領取標單、自行擬定工料總額、以便屆時、當衆投標云、

王隊長視察匪況

【安東】本市地方警察署、東以四鄉之匪氛、尚未肅清、依然打家劫舍、民不安枕、最近在二三兩區、綁去人票、二十餘名、紙帶至三區、板石村油盤溝一帶軟禁、勒贖巨欵、因此之故、公安大隊王隊長、同清水指導官、於十七日上午率騎兵二十名、馳往四道溝、金山村等處、視察匪況、即日選安云、

八旬翁葬身輪下

【鐵嶺】月之十五日、南滿鐵路孫家園子道口、有六區腰堡民王客俱、年已八十六歲、當十七次列車行此時乏翁年邁未及留意、被車撞倒道上、當即殞命、嗣經伊次女備棺運家埋葬云、

籌設育嬰堂

【鐵嶺】各主力慈善團體、鑒於鐵嶺地方、人煙逐漸稠密、生育亦繁、惟對於貧苦、及私生之嬰兒、因乏人收養、每多棄諸溝壑、為挽人道起見、該等茲擬籌設育嬰堂、廣為收集貧私嬰兒、現正籌款云、

田司令勸匪回鎮

【朝陽鎮】蒼海地區司令田子厚氏、前率隊赴山裡一帶進剿、於二十二日回師下榻恆興源燒鍋、鋪留二日今早十二點登滿海車回山城鎮云、

巴彥刀匪已肅清　匪首吳永貴已被槍決

【黑龍江】頃據巴彥情報專員魯寶鈞報稱、四月廿六日據探報、由東興竄來刀匪五十餘名、盤踞縣西北七十里之大泉眼屯胡德潤胡秀峯家中、縣長接報後、即飛調團總張立成率兵三百餘名、前往堵剿、一方又飭保衛團、協助堵擊、嗣據張團總報告、由廿七日午前一時與匪開火、分四面包抄、匪等佔據院內死力抵抗、至廿八日午前十一時、賊勢不支、乃縱火燒房四十餘間、然後分頭逃竄、當被堵擊官兵盡數解決是役陣斃刀匪三十餘名、生擒匪首吳永貴一名、奪獲刀槍四十柄、爐香兩個、令旂一面、匪首吳永貴已就地正法矣、

救濟災民委員會　召開成立大會

【東寧】東寧縣迭經胡匪攻入城內、搶殺焚掠損失重大、全城災民流離失所、待哺無倚、觸目皆是、其傷慘之景況、何堪言道、業經商業農兩會、代為呈請縣署、轉詳省府救濟等情在案、已誌前報、茲查東寧縣地處邊陲、與俄境毗連、不過蕞爾彈丸之小縣、全城戶籍僅壹千七百餘家、今竟遭此浩劫受斯巨劇、可謂慘苦已極、而稍有儲蓄者、無不避難他往、凡在此寄居之零戶、盡皆清寒之家、及無衣無食之災民而已、現時各幫匪衆、仍在四外擾亂、無日不聲揚攻城、一夕數驚、戒備通宵、然兵力薄弱、只能防守、無力剿捕、以致四鄉擾害、農民不得耕種于原野、中途阻劫、商賈不能運貨于市利、惟有坐以待斃之一途、若不迅速設法救濟、未來之禍患、何堪設想、適由商農兩會、暨地方士紳、發起救濟災民委員會、除呈請縣署備案照准、併懇轉詳省府通令各縣代募外、故于日昨召集地方各界人士、併請各機關首領（連同記者亦被邀參加）假商會地址、開正式成立大會、討論一切進行事宜、及各種救濟方針、是日車水馬龍、頗極一時之盛云、

劉縣長　成立後援會

【東寧】東寧縣迭經胡匪攻入城內、當被日滿軍警奮勇擊退、以致災害奇重、業經商農兩會、與地方士紳、發起救濟災民委員會成立一節、已誌昨報、現劉澤漢縣長、與乖非參事官目覩災民之慘狀、異常憐憫、遂成立災民後援會、協同辦理一切進行事宜、近聞乖非參事官、飭令救濟災民委員會、公推代表一人、隨同伊赴新京奉吉黑哈、以及各縣地方等處、代為勸募巨欵、以資來東救護、似劉縣長、與乖非參事官之關心災民、于此可見云、

梨樹鄉團隊長　嚴刑拷死良民

【梨樹台】本鎮東泉眼嶺住民顯維新、本係良民、於今春始由台遷嶺、不料於月之十三號、突來梨樹縣之三區馬鄉團五十餘人、進院即將該氏綁起在伊家內、強索馬匹、嚴刑逼供、用灌涼水、打皮鞭子等刑云、伊係犯搶馬案、而又贓証全無、當時即將顯某打死、該隊長劉海山、王鳳樓張喜亭三人、兒事不祥、遂棄屍帶隊逃走、幸該戶本村之馬鄉團、于作彬隊長知之、遂帶隊將該隊追回、（即劉海山等）幷實認馬者五人、一齊帶至泉眼嶺隊部聞現已送縣、致於將來結果如何容訪再誌、

學務課將開　學務研究會

【大連】關東廳學務課、每年夏期、必施行學藝研究會、召集市內諸公學堂之男女教員討論教育之改良策、本年之會期已至、故教育當局、正忙於籌備開會之手續中、日期及場所雖未擇定、諒場所不出市內、而日期或在六月中、將向各學堂分發講題云、

匪破二戶來餘聞

【桓仁】二戶來被匪攻破及綁去人票一節、業誌前報、惟當時風聲鶴唳致諸傳被綁之人數為五十二名、後經詳細調查、被綁人數乃廿一並非五十二名近經駐桓魏大隊附率隊奮勇追擊、諒不久必建其完璧殊勳云、

徐局長奉到獎狀

【桓仁】警務局長徐文海、維持城方訓練士兵成績卓著、兼以剿匪有功、上峯為嘉獎起見、特予以最榮譽之褒獎狀、日昨（二十日）徐局長已將該獎狀奉到、當時士兵市民聞之、無不喜形於色咸謂實至名歸云、

西安召開清鄉會

【西安】西安縣公署前者因有重要清鄉事項、故通知二三八等三個區、警察分局長、警務中隊長、自衛團練長等、於月十八日開清鄉局部的會議、是日列席者為、蔵蓮溪縣長、西尾參事官、濱百市警務指導官、第二區警務分局長姚繼唐、第一步中隊長李鳳岐、自衛團練鑛麟書、其第三區警務分局長蔡廣增、第三步中隊長姜世英、自衛團練長臧著泰、第八區警務分局長李自修第二步中隊長劉殿高、自衛團練長王向臣、開會議事項、為極案有在縣境內招撫胡匪之消息、西安二三八區有與東豐縣、黃泥河子、沙河子、三架窩棚、蛤蟆塘、那丹伯等處毘連者、有與伊通縣、大小孤山、赫爾蘇等處接壤者、若在三八等區內辦理招收改編之事、西安縣境以上各區之分局長、中隊長練長等理皆知招撫改編之情事以免有所誤會云、

特區署長更換

【滿溝站】本站特區警察署長鄭國恩、因事另候委用、遺缺令調委稜稜特警署長鍾景棠接充、於本月十五日接篆視事、鍾署長在特區任事十載餘矣、成績優良、深蒙上峯嘉許、此次蒞任、必有一番整頓云、

馮司令閱軍

【滿溝站】本站于本月十五日早七時二十分、第四次大票車、駐防安達站黑龍江混成第一旅旅長馮廣友、為整頓軍旅起見、帶同隨員巡滿校閱軍隊、次日假座商會地址召集各機關首領開軍政會議、討論維持地方治安等事項、計二擬團長宅秀升、第一大隊長宋廣元、第一營趙營長、軍警稽查處長是青山、特區警察署長鍾景棠、商務會長季湘三、發東縣長趙仲鈺、第五分局長蔣慶軒等、下午四時、盡歡而散矣、

警局計劃　添編中隊

【盤山】警務佟局長、以現在胡匪又漸蠢動、搶掠打劫、時有所聞、縣內第一中隊、及騎兵隊、共計官兵一百三十餘名、以少數之警隊、剿多數之胡匪、實有寡不敵衆之感、查警察第二大隊、業經遣歸遼河地區、擬以此項薪餉、添編第二中隊、原有臨時隊、撥歸各區、恢復原有警察分所、查水路賊區、猶為先斥、交通隔絕、添設警備工作一隻、設船長一手、機手一人、油掌一人、夫役二名、現已編造預算書、呈請縣長鑒核、能否完全照准、容訪再誌、

春耕款又請准二萬元

【盤山】縣公署、前以省撥春耕貸款三萬元、杯水車薪、不敷分配、呈請省署於分配餘數內、再撥五萬元、以濟民艱、各節、已誌前報、茲探省署批准二萬元、前後共五萬元、仰即依照規定手續速為貸放云、

錦西糧行落價

【連山】自入夏以來、錦西各糧行日漸跌落、紅糧每斗由一元、落至八角五分、玉米每斗由九角、落至七角五分、合豆一元三角五分、落至一元二角五分、餘者各種糧行日漸低落、一般實糧農民、均為叫苦云、

普蘭店海港浮標恢復

【大連】普蘭店港在開通之當時、即設有浮標於海中、以為汽船行航時之注意、現在該港中N第六浮標、及杜燈浮標因冬季中結氷所破壞、迄今未修、會於日前取消、茲又由十八日起、修築完竣、恢復原狀當地海務局、已向各汽船會社通告、今後不可照舊利用云、

起火敗露機密　洋行造毒物

【大連】市內信濃町三十六番地、天來洋行之倉庫中、於十八日夜、因不愼而惹祝融之光顧等情、已誌前報、當時幸值降雨、未能延燃近隣、亦謂不幸中之幸、雖然倉庫住宅化為焦土、大連署關於起火之原因、詳予調查、以期究竟、至十九日、一再檢查時、其火原雖無可捕、但似有各縣之逃、中島司法部長等、全部警員對此極為注意、在現場檢視後、將該行主人長岡貞一氏年四十三歲、帶至署內、無意長岡氏早已他往、遂將其妻子、並同居之福地留三、及岡本勇氏等二人、同押於署內、從詳審查、後聞該行明以製造乾肉為業、內則實造海羅英、且於存在之倉庫、搜得私貨若干、故刻間偵捕長岡下落云、

青年會發放　運動會入場証

【大連】人人渴望之全滿陸上運動大會、將屆開賽之期、本年開會日、恰為舊曆之端陽節、亦為星期日、滿日商民、皆在休息之日、故預想參觀者必呈踴躍、況本年為全滿陸上運動之初次、參加運動者、既比例年增多、運動狀況、亦必另有熱鬧、當日之大連運動場想必繁雜、或有人滿之患、亦未可知、主催之大連青年會、為維持場內場外之秩序計、運動團體、別以記號、而參觀者亦有入場卷之限制、無卷者、概不准入、現在製定之入場卷分白綠兩色、已向各機關各團體分發矣、更明會期熱鬧計、對於個人往觀者、亦發給入場卷、故熱心體育之士女、在會前速至市內浪速町青年會索取可也云、

穢水灑街宜禁

【松山】茲以夏初、諸菌待動、錦縣當局為預防時疫流行計、會引種牛痘、而時疫雖經發現、尚未為入患、然近來市內街巷、每日存積之污水、被日經担水夫、汲去潑灑街道、不但妨碍交通、而其水內不無疫菌、望有負整來衛生責者、宜速嚴予取締、否則疫患不堪想像矣、

患瘟疫殞命頗衆

【松山】近月以來、瘟疫盛興、治療稍遲、性命即休、茲將近日各處、發現疫病種類羅列於下、四疹症、痲疹、白喉瘟疹、瘟疹等症、患病者二十歲以下、三四歲以上者、為最多數、各村居戶之小兒、罹患以上各症者、十之八九、死於疫命者、累千代萬、據中醫熟於疹疫科者述及、此次疫癘非常嚴重、多有不藏兵名者、設或診治稍遲、以及投劑不宜者、性命危險、已達極點云、

縣衛隊解差殉職

【營口】縣清鄉局、寄押犯人某甲、因須解赴開原縣歸案、派衛隊關某、於月之十八日、

廷、由南滿路護送赴開、車行至十里河左邊犯人自火車躍跳攀逃、衛某某、當車止急馳之間、犯人隨被捧而亡、關某係住家遼陽、伯叔數門、彼一人承祧、今竟罹此不幸、可勝哀哉、

經濟欄

豆餅台灣進口　第二期種稻用

【台北訊】台灣第二期稻作使用之豆餅經各州農會投標、結果進口之數量、計六十二萬七百八十九枚、較上年之四十四萬二千七百六十八枚、增加十七萬八千二十一枚、次將各州輸入分配如下、（單位一枚）

	今年	昨年
臺北州	八一、五七七	八一、[illegible]
臺中州	三〇一、一二九	三三、七九七
高雄州	一〇、一三一	七、[illegible]
新竹州	二〇六、七八七	一一〇、六六〇
臺南州	二一、一三三	二一、三二三
合計	六二〇、七八九	四四二、七六八

出口餵料改訂運費　正由滿鐵交涉中

豆餅之家畜餵料化、近時在日本歐美、頗為盛行、滿鐵有鑑於此、擬將豆餅摻混入魚油渣所製成之家畜餵料、推銷於歐洲各國、目下零星出口、以資試驗、成績頗佳、其前途命人觸目、惟運費之高率、有碍大批出口、乃滿鐵方面、擬改定運費、使之至多較大豆運費加價二成、正向歐洲選航運費同盟會作種種折衝中、

漁業局長察分卡

【營口】本埠漁業商船保護總局、趙東藩局長、現為視察各埠分局、辦理情形、並指導機宜起見、擬於八月一日、由營搭乘、該局快馬砲艦、向魚鹵分局出發、再轉赴望山寨各分卡云、

楊縣長關心民瘼

【營口】縣長楊君清氏、理政多年、堪稱老練、辦事認眞、猶為上峯所嘉許、營口境內、初夏以來、胡匪又將發現、故該氏恐匪賊勢衆、有害民耕、日昨特招集自治委員會、討論具體辦法、經三時許、始行散會、議決案件頗多、謹將最項列下、

一、對於鄉村間清查戶口施行區村制嚴行清鄉以免匪患復生、俾百姓得以安居樂業、

二、對於埠內撥川官欵修理境內陰陽溝渠、施行投標法舉行大規模之疎通以免淫雨盛行時、發生水害云、

鹽務局長易委

【營口】本埠西海關、鹽務緝私局、何局長前因另有他就、呈請鹽署辭職、業蒙准照、遺缺一席、關係緊要、未便虛懸、奉當委汪福榮接充、奉汪氏委後已至差視事云、

登記處招測量員

【營口】本埠地方法院登記處、現為整頓不動產所有權並認眞房欵數目計、特由東京購來新式測量器數種、現已運到、該處即擬實施工作、並招募測量員數名、應募者可携履歷、到處接洽云、

上海標金　灘兌市況

【上海廿二日商通電】因經紀銀市、不如豫想、標金開盤改漲、入後福昌售買、但為吳培初賣力所抑、勢軟略穩、中美匯、比利時浙江興華銀行、隨匯豐而買、市價示堅、實需出動、銀行買少、步步強調、中日匯、交易單薄、雖無進帶、廿四弗四分之一、中英不變、出價一百零二圓正、入後連稍稍質、微軟、

商工視察團來營

【營口】日本商工界、為視察滿洲商業情形、俾資借鏡起見、曾經組織商工視察團、日前已搭輪抵連、並訂於月之二十三日下午、由連入營、本埠商業會議所聞訊後、刻正籌備一切歡迎事宜云、

美國百業　損益鳥瞰

據華族銀行就美國產業各部門之諸會社一千八百十家調查之結果、客年度、各社純益額九千七百萬弗、（美元）較之前年、遂不及其一成、可知客歲不景氣程度、有如何深刻、除鐵道電氣電話保險金融等有關公共以外者一般事業會社一千四百十家中、賠者為六成一分、即七億八千七百萬弗、賺者為三成九分、即六億八千二百萬弗、總計相抵、賠一億五百萬弗、在此次不景氣嵐中、尚能見純益者、以各種食料品、香煙化學製品、石油運輸用品、電氣、煤氣其他販賣業、就中以石油業、尤以煙草業之好成績、大衆化的化粧品、衣料、[illegible]

三五區民衆為縣長送匾

【遼陽】三五區民衆、自前該事變以來、到處有小盜棍、民不聊生、幸楊縣長、督飭有方、恩威得法、以致三五區之民衆、得賴稍安、現該二區民衆、以楊縣長、保障功高、德政無涯、特同送匾額一座、萬民衣傘數架、以表揚、乃於今十九日前往懸掛、一路鼓樂聲喧、車馬載道、極非常熱鬧云、

劉局長巡視歸來

【遼陽】警務局長劉金昌、日前督率軍警巡視各區、調察鄉政、藉除不法之徒、業已竣事、茲者在西南各區、業已視察完畢、乃於今二十日、由郊六區七嶺子、安然旋回返縣、聞該局長、稍是休憩、即將再赴北路各區巡視云、

奉天浪速通
藤田洋行

各汽汽發轉一到一力在富
動電馬百庫
式爐機機力馬豐

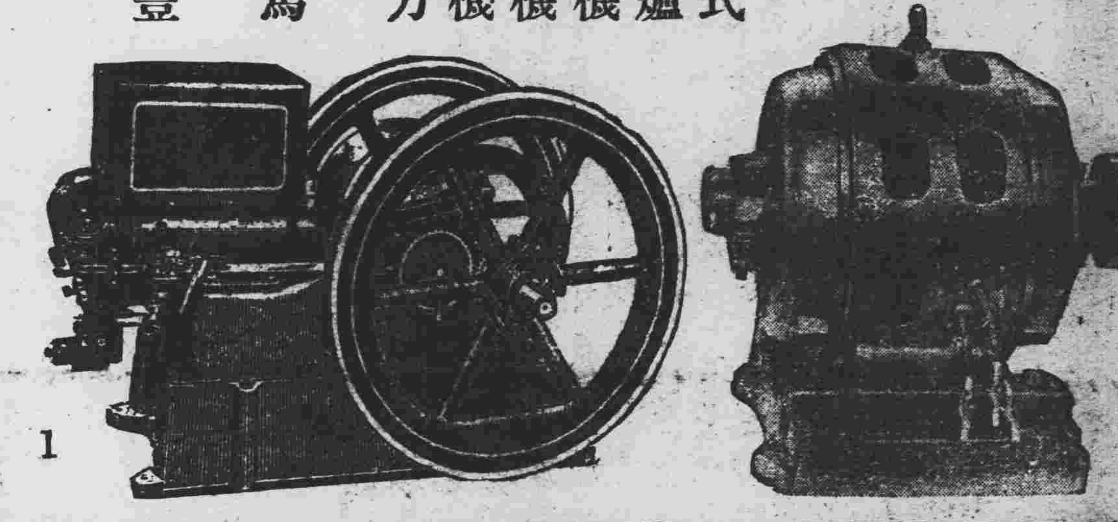

1

鋸

奉天日站江島町九番在
福島縣物產直賣所
日電話四一六六番地

美味滋養 赤玉牌葡萄酒

血不足故爲貧血
設法增血可矣
病質簡單！即療
法簡單！此無他
策即請常飲營養
價值極强之赤玉
酒保養爲要有病
者持久連用是幸

10

陸冠老牌優等禮帽　四喜齊來老牌鏡子　美利亞德香皂　松村陶器會社　總經理

各種禮帽、巴奈馬帽子、磁器
琺瑯鐵器、輕銀製品、香皂
化粧品、牙刷子、各種腰帶釦
子、鏡子、其他滿洲向雜貨

奉天小西門裡北順城街路東
貿易商 豐記洋行
日電話三一七六番

歐美生乳藥

總發行奉天鼓樓南
歐美大藥房西號

贈送 龜齡機

龜齡機裝在美麗金盒中

世界新藥（龜齡機）是專治男女生殖器病的新藥，是男女愛情中秘寶，缺少女兒的仙丹，返老還童的實筏，其配製原料，純用青春物之生殖、甲狀腺、睾丸、卵巢等等，種種化學的製作，配以高貴藥料所製成，故效力絕大，萬試萬靈，復經衛生試驗所化證明有效特許專賣

主治

老翁服，恢復青春，生殖力還必復活，青年服，健腦強精讀書不忘，凡生殖器病，腎虧遺精及發育不完全，性慾缺乏，貧血，作事厭倦，消化不良，視力減退，婦及女子經脈不調，過多過少，經脈閉止，子宮寒冷，腹痛，赤白帶下，交接快味缺乏半產及卵巢發育不良，難以受孕等尤爲特效。

龜齡機養身 固精之奇效

「龜齡機」具有極大滋補力，其一盒之效力，遠勝中國參茸一斤，故凡吸鴉片者，快老年衰弱者，青年腎虧者必宜速服「龜齡機」，又患早洩，病則男女間，味缺乏此藥有滋補眞陰，鞏固玉關之力，患者速服，無不立愈。

大贈送？龜齡機！

本藥在東省發行一週紀念，特提五千盒，作爲贈送東省人士之用，以昭效力，而使推廣，照以上定價，在代售處凡購買龜齡機一盒者，即贈一盒，凡購買龜齡機半打者，即送半打，每人限一打，多者不贈，定價每盒一元五角，每打拾五元，買一打送一打

奉天鼓樓南
東省總經理 金城大藥房

外埠函購，款先滙，寄費在內，郵票代洋十足通用，吉黑郵票亦可

外埠贈代處
安東 瑞祥泰　洮安 德慶仁　遼陽 義和堂
營口 中西藥房　長春 中西藥房　江省 五洲藥房
大連 同德藥房　吉林 五洲藥房　鐵嶺 和發久
千金寨 信仁堂　遼陽 義和堂　四平街 天德堂
濱江 環球藥房　濱江 華美藥房　大連 華西藥房

淋

山得爾精的治症

山得爾精，乃德國史蒙爾氏所發明，在山德爾藥廠製造爲空前未有之發明，乃淋濁斷減去根之藥也，藥內有去根之藥也內有 Saudol Phenylum Salicylic etc. menet hlyene bl 等高貴藥精等高貴藥精故效力極大，萬試萬靈，應爲淋病新發明，絕妙之靈藥也，內中白檀油，非南洋熱帶產功效力不若本藥乃採取南洋出品最豐富之檀香油揀精質所製成故效力最

山得爾精，爲德國新藥，政府實驗，山得爾大藥房最新發明，治淋斷根唯一之藥，凡五淋白濁，及其他尿道諸病患，輕症一盒，重者二盒，日久者三盒，服完之後立奏其功百治百效，萬試萬驗，非普通市中所售一般治淋藥，所可比擬也，故歐美各國諸醫，無不贊其爲淋濁聖藥，茲將特效如下，急性慢性赤淋，尿道疼痛，風火砂石，睾丸重大尿意頻數，尿中混血利尿不通，婦女白帶，子宮炎腫，

定價每盒大洋二元，每打二十元，外埠函購貨款先惠寄費在內

總經理奉天鼓樓西路南
金城大藥房

外埠贈代處
安東 瑞祥泰　洮南 德慶仁　遼陽 義和堂
營口 中西藥房　長春 中西藥房　江省 德泰盛
大連 同德藥房　吉林 五洲藥房　鐵嶺 和發久

贈送家庭寶庫

家內衛生普通病症簡易實療法數十種及婦女行經衛生，生產乳妊等保護法若干種，備載七十餘幅凡注意婦女衛生者不可不看，函索附郵票一分即寄

奉天鼓樓南金城大藥房啓

染白髮紅毛之靈液 那伊斯

各界淑女諸位啊！你們趕快購得靈液，那伊斯，染髮染髮，那麼着你們的頭髮，一定倍舊加增美麗光澤，永遠不知老罷。

「那伊斯」原來染法容易，若是染此一染，不但眼目之疲，而永保染色，女史們……

定價　試用瓶四十戔　小瓶五十戔　大瓶九十戔

本品貼有華文仿單各藥房均有發售

發售處　大阪東京　丹平商會藥房
代售處　大連 資生藥會社　奉天 井上誠昌堂　奉天 佐藤廣濟堂

福本裝飾店

全俱飾裝內室
和洋家具窗簾
布毯地漆油
簾窗簾彈
料材畫洋與框畫

◎躉售零賣◎

奉天市場正門通
電話二四〇九番

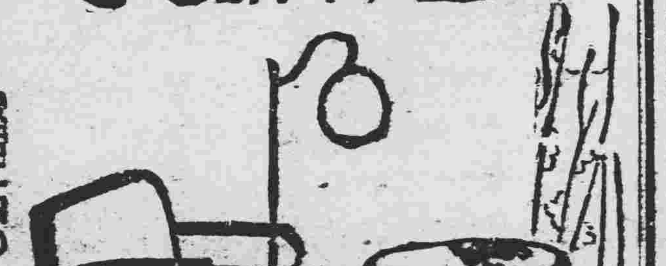

臭油批發大減價三十天

擴充營業暢銷貨物暨酬謝主顧　起見新運到兩洋新鐵各種臭油破格大減價三十天　望祈惠顧諸君莫失此良機也如有外埠購買者匯款打代金暨款滙一半均能發貨有用　大批貨者請親臨敝號接洽可也

逕啓者敝號爲

價目
小桶臭油每十桶金六元五角
小桶臭油每十桶金七元
大鐵桶臭油每桶金八元五角

奉天 福勝東鐵局臭油總批發處
地址奉天大北關上頭路西便是

陸軍省滿洲國遞信局鐵道
御用品配給
田村商會奉天支店
主任 田村與三郎

自行車
洋車
自動自行車
汽車
附屬品類
歐美式

日滿自行車研究所
滿洲樂號自行車總經理

本店總賣店
奉天浪速通三十三番地　電話長三九〇番
大連市山縣通電話長三〇九七番
大連市山縣通電話六二五三番
旅順市乃木町電話五一〇番
沙河口大正通電話九七九番
新京大馬路電話九三四九番

文店

汽車 自動自行車 修理工場
奉天浪速通三十三番地　歐美式接待車塲

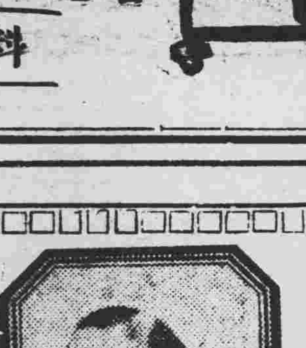

調味精粉純良醬油

總釀造廠西塔大街
株式會社 奉天醬園
日電話二六四一番

小西關大街下頭路南（仁發祥胡同口）
奉天醬園直賣所
滿電話二三五二番

大北關大街路東
奉天醬園直賣所
滿電話三七三六番

電氣蓄音器 岸彼律遞

（無綫電話兼用）

斯界之大王

世界的優秀最新式高級品

八球「司珠黑德蓮音」編入成套　金二六五圓
七球「同」　金二五〇圓
五球「巴利米金德得」編入成套　金二〇〇圓
……其他無綫電話受信機各種……著名無綫電話商店均有出售

圖錄綫型四錢
附配呈贈券郵

元造製機受岸彼律遞
山中無綫電機製作所
奉天出張所　奉天加茂町五番地
本社及工場 東京
出張所 東京・大阪・名古屋・福岡・京城・廣島・金澤・仙臺・札幌・臺灣・上海・十

時逢端陽佳節假休暇機會玩賞風景沐滌俗塵不勝歡迎之至也

●啓者敝所乃世界唯一無二之溫泉以七萬圓之鉅資建有泥湯治療所務望諸位一度請試浴焉

●房費由金壹圓五角起碼各等咸備任隨尊便

南滿洲湯崗子
湯崗子溫泉株式會社
經理 齋藤千春

374

神皋雜俎

著明雙喜之異彩（少陵後人）

連演菊壇。沉寂已久。永善既在重修。同樂時演時輟。且雖偶有京戲。實無京角。多屬不値一觀。詎於此冷落空氣中。竟予評戲以發展之機會。市內各舞台。無不爭演評戲。然因配搭失宜。劇情粗俗。終令人無從尋味。故有周郎癖者。年來既不獲大好之京劇。而評戲亦不堪一視。儼然國際都市之『蜜斯大連』竟無處聞曲。良可惜也。兹者春明大舞台。由沽上聘來馳名滬上之內江派評戲明星喜彩春。喜彩蓮。等姊妹花（按評戲亦有西江外江派別。據稱會靈芝等輩屬外江派）登台表演以來。無日顧客不滿。蓋藝術既精。號召自易。寂然無聲之菊壇。遂放一燦爛之異彩。記者久不聆歌。前晚偶涉足春明。台上老彩蓮所演之『珍珠衫』已成尾聲。幸斯劇末塲緊湊。得覩佳作。彩蓮擬賀天生。扮相俊俏。是日老五三巧。台步穩練。做工細膩。開與寫（即雜耍）羅鍋。又羞又惱。又羞又悔。但於神色間一一傳出。及唱『雙陽府東關並名叫雜選』一段。引吭高歌。直過行雲。其喉音之剛爽。誠玉潤而珠圓。造詐轎晤見。與前夫相對。悲者愧懼。情景逼真。向縣尊跪訴一段。尤爲嘹亮。論者每謂彩蓮擅浪漫。豈知表情須合劇理。觀其前三劫巧恰合身分。知其不獨浪漫已也。聽其審記』是劇一名『白玉樓』初上塲。則諸座無餘。如雷。但是並聞者之愛好彩春。亦可見藝術精深使之然。是劇彩春飾家女劉妻蓮。扮相清秀。極合小家身分。一種悵眠恐後。描盜處女天眞。舉止動作。處處極類京戲派頭。雖然之。似不知其亦演評戲者。白口流利。音脚調熟。活潑怪調。表情亦纏妙雖肖。有如水銀瀉地。無隙不入。演至夜半思春。獨唱張生求婚一場。所唱『聽他言低下頭眼內懶睡』一段。字眼纖身。腔調悠然。而頓挫綴念。極臻妙境。且春伶尤擅哀曲。能於嗚咽之中。致出悽惋哀調。於每演至最悲痛處。竟令觀衆下淚。其表演之深刻。可以知突。其餘爲子紅飾漁夫劉生春。活潑詼諧。談吐生風。此種機角。京劇中殊鮮見之。蓋鳳仙訪劉妻。雖係彩旦身分。形容未免過大。且舌音粗澀。乾燥無味。李華我飾張彥。台步穩重。頗似儒子神情。聞李君曾肆業某中學。爲一基督徒。對於劇理表情。均有心得。曾手編新舊劇不少。若能力求進取。再爲深造。當有以貢獻於人生也。總之。彩春彩蓮姊妹。能獨樹一幟而最洽吾人之脾胃者。係於唱做念白中。取京戲與評戲之長。舍而有之。且以京戲塲而作一基礎。此所以不獨一洗評戲之粗俗淺陋者也。！

×××

殊更有欲爲諸君介紹者。彩春彩蓮亦連袂演技。既受觀衆之歡迎。想亦樂知其身世。爰誌之如左。

◇…喜彩春本姓張學名素娥。年方廿二。原籍安東。長於北平旋又居安。曾畢業於安東縣立高小。校中課試。均列前茅。師輩皆器重之。年十六。始學藝。迭在安東。濱江。長春。瀋陽。天津。北平。等各地出演。俱享盛名。在津曾被某報票選爲『春艷親王』。

◇…喜彩蓮學名張素雲。今年登瀛。爲彩春之胞妹。幼入私塾。攻讀。天資聰穎。過目成誦。因父母俱逝。乃於十三歲時學評戲。歷在各地演劇。爲乃姊一良好輔佐。現隨祖母度日。演劇所得。悉以奉祖母。與乃姊彩春。固一對孝女也。（寄自大連）

記千山之遊（四）（劉榮甫）

出關西下。遠至祖越。邑先正馬西池曾讀書於此。寺與無量隣山一大石。曰太極石。刻紀道光二年。六月二十四日翻身十餘字。事殊不經。或以石下土沙爲雨水沖刷。致翻轉耳。石南一松。名曰正直。寺宇雖不甚宏壯。而創建甚早。正殿東爲仙人祠。中塑三像。一年約不惑。一可古稀。一將耳順。眉宇形色。詡詡如生。以此與西人美術較。或不少讓也。寺東北一石。鐫『獨領群嶽』四字。西北有缽盂海螺臥象諸峯。西南有鵓鴿崖。崖左右小峯三。亦名筆架。又稱三臺。臺南爲獅峯。寺前半里許。松林中有塔一。再南道側大石題『天花亂墜』『地湧金蓮』八字。光緒御極時立。

祖越寺西四里餘。爲龍泉寺。寺二門。左岩上一松。高尺許。根鬚畢露。弱小耐活。名以可憐。松東側鐫『激瓊』兩擘窠大字。上具峯巒之形。蓋即志所云『之漱瓊峯』也。其上爲彌勒殿。額曰『石門彌勒』或曰『彌勒倒坐』其東一峯。儼若巨象。舒鼻張目。隱伏雪堆中。額曰『象山晴雪』。寺面殿階中。鑿石竅如拳大。每値宿雨初收。則院中積水。混混自穴出。亙旬日不休。曰『龍泉演梵』東南巍樓前大石峭立如獅。當朔望鳴鐘時。恍如獅吼然。曰『獅口鐘聲』亦名『獅峯暮靄』寺東山一小亭曰風陽涼亭。亦曰『萬松主照』由亭下行數武。一老松蟠曲如龍。根抱大石。曰『蟠石龍松』又名『松抱石』。寺二門外峯石峭立。中有通路。石質斑駁。如梨花落片。曰『石徑梨花』過此再前有塔。高丈餘。向傳昔有僧某。雲遊倦道。歸來建此。曰『悟公塔院』寺東北由下有大石。狀如龜。首東向。曰『龜石朝日』寺北如來殿後山。岩上鐫『咋符應生』四字。明季大臣盧公所題。下一青石碑。註釋其事。解者多穿鑿附會。旁又有二碑。一爲明隆慶五年立。敍述斯山在唐時爲羅漢洞。今已湮滅。不可復識。一千山之羅漢洞。並此凡三矣。又北山腰處有泉。曰龍泉。寺僧覓入香積廚。以爲飲料。清時闔人某公遊記。謂龍泉久涸。石罅之水爲灌纓泉。乃多以此石罅水爲龍泉。慈祥道人詩亦稱之爲龍泉。寺僧逐沿呼之。寺西南稍高處一亭。中懸大鼓。當夕陽將下。亭影霞光。掩映可觀。曰『鼓樓返照』又曰『鼓亭落日』。再折北上處。有屋數椽。亦名西閣。遊人碩士多棲遲之。壽邑先正王瑞峰。淼陽繆玉綬諸公。曾讀書於此。余等小住一宿。夜闌燭炮。緬想前賢。不勝慨慕之思。顏曰『西閣客燈』。閣前垣下一峰。矗如天柱獨擎。曰『瓶峰陳翠』清甲午役後。遼陽知州徐慶璋。幸保孤城勳『屏藩獨峙』四字。矜厥功也。西閣北二十步許。萬松環繞如門。中一塔。當紅日含山。則塔影反射林間。迷離掩映。饒有畫意。曰『松門塔影』。即清一統志所謂『松門景』也。自此再前。有大石平如砥。可三四人坐。旁有松數株。疇昔老僧。在此談道說法。松濤謖謖時助逸興。曰『講臺松風』又西北半里許。一石挺然峙立。下有小佛一。曰『丈石凌霄』寺檻聯多爲王瑞峰先正撰書。書法如濂。今稱爲遼東第一。瞻誦之下。不覺心折也。（未完）

苑藝人海　可憐的老嫗（王俊玲）

天氣徽暖。可是下着雨。越是顯着黑得快！是初夏第一天的晚上。在那陰暗的大街上。一個可憐的老嫗。以白灰色的布裹着頭。一雙絕大的鞋子。拖在脚上。身上的破衣。快要被雨浸透了。在她的背上背着一袋火柴。諒來整日沒有一個人買過他的東西。我恐怕她所背的火柴也要……照她面麗着去。定是一天沒有吃飯了。一步一步的向南走着這個可憐的老嫗。正是一幅窮苦生活的畫圖了！。半月以前。當我去學日語的時候。碰見了她。

我記得在那天以前。她曾到過C君院內來賣火柴。我順便的詢問她的一切。她老實的告訴我—彼時我已寫在日記簿子上了—『我原是鄉下人。我們全家三口。到有些薄產。因此我們的小家庭是快樂無比的。去年秋季。土匪橫行的時候。我的兒媳竟被匪人綁去。於是兒子一怒投軍去了。

後來我兒子在T司令麾下當上了一名小軍官。所以把我接到M城以避匪患。藉期就養。可是我那孝順的媳婦。是永遠的離開我們母子了』她說到這裡。已經帶有哭聲了。

『今年他們的隊伍。開往前綫去了。在二月間。曾給我來一封信。還在這裡呢』！—她從衣袋裡拿出來『先生你看』我不客氣的拆開。喃喃的念道。

親愛的母親阿。現在我已經到了前綫了。槍聲呵。砲火呵。以及人喊馬嘶呵……也都看慣聽慣了。並沒有絲毫的恐懼。舉起刀來。也不覺得是怎樣的殘忍和不應該的事。但有好幾次我也幾乎被敵人殺了。戰罷回來的時候。一一的追憶着。好似做夢一般。母親！我豈是爲着這一些小俸祿。便把我親愛的母親離開了嗎！不過要實現我的理想。來爲國家爭光！還請你老忍痛須臾吧！

母親。我最親愛的母親！你見我這封信以後。萬不要悽慘和悲傷！懇要知『生死由命』啊！

這些日子還沒有發餉。所以暫時不能給您郵錢。以後再行籌畫吧！

你的愛兒天佑寫於前綫

我念完了。看她那一雙淚眼也禁不住的歎口氣。但是仝時我也以爲她可恨。不該……

以後她又嗚咽的說下去『現在已經有兩個多月沒見阿兒的音信了。前幾天聽人說。他們我懷疑着我的愛兒犧牲了嗎！不然他始終是不會忘掉我的。因爲我往日裡沒有一點的積蓄。如今兒子一時又沒希望。鄉裡的房產更無所存。別無一線之生路。只好每日販賣些洋火。藉以過活。所以我每天去賣她的洋火。

自從那天聽了她那一番的說詞。我是多嗎的傷感呵！尤其是那天晚上。看她那帶死的模樣。更令我悲痛。可憐……可惜我沒有……所以也不能……以後—以直到現在並沒見過她一次。可是她到那兒去了呢？！……

—五月十九日於瀋水—

詩書滋味　關於「堅白異同」（上）（楊寬）

『堅白異同』是中國學術界的第一塲大論戰。這塲論戰的戰蹟。我們在公孫龍子的堅白論和墨子的經下。可以見到。可是因爲這二書雖治的緣故。論中國學術史的往往把它輕輕地放過。胡適的中國哲學史大綱。號稱善書了。也沒考串。現在我把它簡略的說一下。想來同好也所樂聞的。

公孫龍子堅白論說『無堅得白。其舉也二。無白得堅。其舉也二』這大概是爲駁墨子經上的『堅白不相外也』而起。二家立論的根本的認識論是不同的。墨者的認識論。共分四步。經上云。

『知。材也
知。知也者。所以知也。而不必知。若視。
慮。求也
慮。慮也者。以其知有求也。而不必得之。若睨。
知。接也
知。知也者。以其知過物而能貌之。若見。
恕。明也
恕。恕也者。以其知論物而知之也著。若明』

墨家以爲眞正的知識。必省經這四步。須把感覺到的印象和以前所有的經驗。結合起來分析研究一下。才可說眞正的知識。當我們見石的白的印象時。必須和以前將石的堅的印象結合起來。才是一個眞正石的概念。所以宅認堅白是相盈——相混合——的。公孫龍的認識論。只到第三步。以爲器官所到感的。就衆知識當看石時。只見白。當拊石。只知堅。堅白是分離的！

墨家對于堅白相盈。曾提出一個强有力的證據。經下『一偏棄之。而謂固是也。說在因』（因同盈。經下盈皆作因）這說當我們把石打碎。一部分石儘管離去。本質終是不變仍含堅白二質。這就是堅白相盈的緣故。墨者的堅白論是客觀的。辯者的堅白論是主觀的。公孫龍子堅白論。『得其白。得其堅。見與不見離一。一不相盈。』故離一一離也者藏也。（未完）

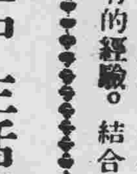

匪中生活實紀（一五三）（達川）

一月二十九日。火燒通合。砲震遼濱。

衆匪聽平地樂等。救赶票。就按家驅逐起來啦。通合堡。這屯東西街。足有六七里路的長。住戶。也有八九百家。這遂赶票。那遂着火。槍聲亂响。人無躲藏。加以若大的火光。照耀如同白晝。激天吵地。翻騰不已。有死於槍下的人。亦無人看看。各匪將通合堡。男女如同牧羊。放豬。赶走一樣。絡繹於途。終夜亦未斷條。男女混雜。老幼涕泣。也有無帽光脚的。也有披衣露胸的。塵土滿面。霜雪凝眉。眞是人類自殘。一大現像。衆匪赶票。由通合堡。以至下窪兩村。擠得滿街。滿院。占得滿滿。各頭目。雖覺這地方。與四鐵相遠。別有天地。隨便的捉鬧。亦怕與鐵路相近。有跳子來赶。遂復行呼喊。轉往遼河北岸。菱角湖街。一帶村屯驅赶吧。這回由上下窪村。轉往遼水迤北。赶逐人票。更不像以前嘍。前者是步行。赶步行的走。倘能將就老幼殘病。勉强跟跑。這番衆匪有騎馬的。有將通合堡的。車輛騾馬套來的。新上來的白鬍子。均紛坐車上。齊行奔馳起來。就把數百的秧票。苦不堪言啦。從下窪以至菱角湖街。數十里路。紛紜絡繹。正値天陰。北風颼颼。裁倒於路者。不計其數。由辰至午。纔走到菱角湖街。連匪帶票。如同犬豕牛羊。將各院均行擠的。滿滿當當。

閒談　釋「紅顏」（才敏生）

稱女子之美色相者曰『紅顏』。此語見於漢武帝賦『包紅顏而弗明』相沿至今。猶有其說。見可夠得上稱爲『紅顏』的女子是很少有的。即在歷史上載入簡册的。亦屬寥寥可數。可是一個人誰不欲自己的相貌勝過他人？誰不欲享受紅顏的美名？唯其是那般可貴。所以人人皆欲爲『紅顏』之念。亦愈迫切。

今之一般摩登小姐和摩登奶奶們把『紅顏』兩字的意義在詩經『顏如渥丹』作額角解。在禮記『齊顏色』作眉目之間所解。然字面『紅顏』即紅的面頰之謂。以爲面頰紅的人。就可算是紅顏了。小女們爲了羞澀或驚懼的時候。偶然於面頰上泛浮着兩朶紅雲。蘇軾詩『紅潮登頰醉檳榔』這種出於自然的風度。固可令詩人歌詠不置。無奈爲時甚暫。於羞澀或驚懼過後。兩朶紅雲亦隨之而消散了。所以摩登女性們爲欲保持紅顏長留在面上之故。勢不得不用人工的方法了。人工的方法者何？就是把面頰擦得紅紅使得了伊們不計伊們的芳齡幾多高？伊們的尊容好不好？即貌醜似夜叉。年老如徐娘。也學着他人緊緊的捧着一面鏡子。擦了高價的巴黎粉之後。接着拼命地磚上一層猩紅的胭脂。老實不客氣的以『紅顏』自居了。

摩登女性們既倡導於都市。自然會有鄉下大姑娘效顰於農村。這樣不出數年。定是凡女子皆『紅顏』了。猗歟盛哉！

常言道『紅顏自古多薄命』摩登女性們旣儼然以『紅顏』自居。難道不怕薄命之可慮嗎？

女性漫談（覺民）

女人對於她的肉體。是比男人認眞。但是對於她的心。那就撒謊了。而且。當她說謊的時候。她甚至不想信自己（高爾基。）

一般地說來。女人比男人要神經過敏些。這是她們的天性！（約翰。司徒爾特。）

幼年時候。需要母親。少年時候。需要愛人。老來時候。需要女兒。（孔德）

人生最幸福的事。和少女一吻。（白郎寧）

○　○　○

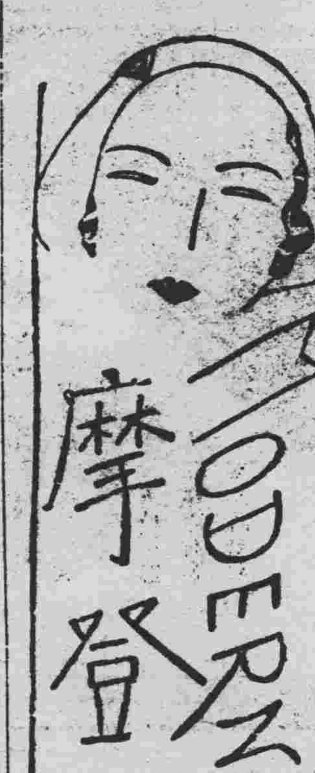

摩登　歡迎投稿

鄙人未覺而妻黨先知矣　被伊私慕眞乃穢吾之潔

大王筆先生鑒。自貴報刊設文藝專欄。摩登一欄。迄已數載。各界諸君。每逢疑問發生之際。環境迫之時。則濺漓詢途。懇指迷津。雖詢問之紛繁。然而答無不齊迅。是爲各界諸君。至感至謝者也。鄙人本學識疏淺。對於投稿一事。誠懷臨深淵履薄冰之忐忑。近因精神所受之壓迫。及前程所遇之大逆。無可申訴之地。乃不顧文疎意簡。昧昧數行。如蒙償以光明之路。假寸紙以賜答。則感謝萬分矣。鄙人乃半途棄學。中道自甞之靑年。自事變別母校後。幸承友人。之推薦。始得充交通界平庸之職。到差之後。鄉下胡匪充斥。復居食照顧無人。因而始接眷來省。家庭在省之生活。亦無異於曩日。自是鄙人之服務。更孜孜不怠與學生時代之生活。不分叔伯。所有應酬娛樂之區。沿遊肆行之所。曾足不寄踪。味不沾唇。非徒勞觀之贊助。一旦思及。自己亦覺十分有趣。何圖根因有漏。未結人天之果。潔白之心地。而反爲狼狽之肺肝也。每當鄙人上班之際。路經濟家門前。潮自己純潔。當不懷他意。只濛然前進。毫無觀雜花野草之心。殊知無意偏逢有意。薄情正遇癡情。每當此門前一度。她則凝神注目。日久如期。鄙人未覺。而妻黨已先知矣。因搜查我双方之行爲。秘密切審時刻之行爲。叢事行由己。無從飾表。情不關心。當不懷疑。故鄙人仍孜然不輟以展前程。詎此無意之爲。反被此有意之奢。彼更倍增疑惑。不遺餘力。此爲客秋之事。至陽曆年後。鄙人即移往他處居住。非棣不顧伊之事情。即門前經度。亦不復有。而惡劣監査之妻黨。仍堅力不懈。近日便殷詢他人。以我双方之愛情如何。並示衆以吾之無意行爲。悲夫以吾潔之素行。中正之態跡。徒被伊罪情之私慕。而招妻黨之從嚴偵詢。事之如此。眞乃涅吾之白。穢吾之潔。伏乞主筆先生指以光明坦途。則鄙人爲謝無涯矣。此請

文安　全雪潔投於大西門一九四號

（記者答）君果見色不變初衷。我極欽佩。即妻黨如何偵查。亦不足懼。倘眞相大白。君之夫人。對君當更敬愛。即妻黨亦必賢君。若絲絲馬跡。不無隱情。如今自誇自明。那就太可笑了。難道貴親們都不明白君之爲人嗎？

春淚（醒悟）

這片癡心。又好像輕視伊。！這個急意。伊慢不加意的坐在一個沙發上。點上根烟捲。口口的吸着。低頭黑索。右手托着腮部。長吁短嘆。十分鐘工夫。伊將殘餘烟頭。擲在痰盂裡。於是二目直瞪瞪的觀着壁上。和伊結婚的像片。呆呆的怔着哎！人死怎就不會活呢？這個難解的問題。在伊的腦裡音波似的上下鼓盪咳！一杯黃土三尺荒壟！你長眠地下。冥冥熟睡！在你固已安矣！怎不念欲死不能。床頭未亡人也。咳！你的學識。你的志願。現在都付於流水！鏡花水月！春夢一塲！你眞痛恨九原！自歸我以來。內佐往事。外治無陶。未嘗一日舒服！櫛風沐雨。藏月披星。不飢不食。不渴不飲。感激你！我有時心兇不順。你心神現露不安的脸色！立時安慰！我。勸勸我！向我微。微一笑。露出你那天然特具的醉人酒窩來。手撫我的肩上。將我拉到你的懷裡。你那雪白的臉。靠着我這沙紙般的臉。用你那付流暢鋒利的嘴。說得我點氣全無。這才算達到你的目地！對待我的這片赤心。叫我如何的追想！咳！現在你不顧了我！竟自跑開了！拋得我清清苦苦！孤雁離羣一樣！每到午後公畢。諸同人都欣欣然歸去。度他們家庭甜蜜生活。單調的我！無精打彩的。回到宿室。躺在那冰冷的床上。誰和我喁喁細語！誰和擁抱蜜吻！不免吊幾點傷心淚！隨又跑到家裡！看看失母的孤兒！抱起來很很的吻了！幾下！略解些愁悶。咳現在你的愛兒會走了。也會學話說了！你知道嗎？你去年不時常的計算。他長大的時候怎樣的教訓他！怎樣培養他嗎！一段一段的說給我聽。用你那肥而白的手。撫着我笑嘻嘻的問着我。你說咱們多們幸福多們快樂爾我每月所得薪金。除每日用度外。剩餘的積蓄起來。作小兒的將來教育費。定能濟事。有餘的咳！你的心該多們完善多們遠大！咳！現在言。尤在耳！……有時小兒用他手拉着我的衣襟。小眼睛呆呆的你着我。眼淚双双的落着。於是用手拍拍他的心窩兒。想媽了！實在想媽了！媽媽怎不愛我了呢？去接回來吧？（因爲欺他。說上老娘家去了！）咳！這個當兒！心如刀攪一般。你死而有靈。也能掉點同情的淚吧？咳！我每到星期日。老遠的跑到你的墓前。焚上些紙好像我的刻板課程一樣。那有一時將你忘到腦後。即你的像片未曾一日離我的懷裏。無論公務怎樣忙。也要偸拿出來看看。這心才安。至於旁人早將你忘於九霄了！看看有誰上你墓前燒過紙！你生前都親親熱熱。不過表面而已。可惜你對他們的那片赤心！咳！地下有知。能不酸鼻痛心嗎？伊想到這。淚流滿面順衣內掏出塊手帕來奈愈拭愈湧不多時手帕逕透了！伊立起身來。渡來渡去。終免不掉伊的悲哀。索性把電燈打着。看見一本石頭記。放在九。上伊不看此書也罷。一看石頭記。更添得胡思胡想。回憶她永訣那天。正是去年九月九日。恰和此書主角林黛玉相對照。不免伊又傷心起來！瞅瞅那被棄的孤兒。獨自呼呼睡去。此時室外的月光。也暗淡了！不耐煩伊的悲思苦闘。似的！躲在烏雲裏去了！颼颼的北風。也吹個不休。壁上的時計已鳴十句。於是伊和衣朦朧睡去。伊的面上尙留了幾道淚痕！

一九三三。五。五。投於宿室

疑問？

另答陳聖遠君何以老不看三國少不看水滸之疑問

貴報本月十一日。所公表陳君。何以老不看三國少不看水滸之疑問。業經雷渭川先生答覆梗槪。不佞披之閱之下認爲有欠圓滿。玆不揣謭陋。就平日閱讀該書之觀感。及陳雷二君問答之癥結。謹另草答如下。惟望大主筆先生幷閱者諸君有以教之。

竊按三國志通俗演義一書。皆排比陳壽三國志。及裴松之注。旁摭稗史。且又雜以臆說。作之。臨日羅貫中編次。原三國時多英雄。武勇智術。瑰偉動人。而事狀無楚漢之簡。又無春秋列國之繁。故尤宜於講說。至水滸傳爲元人施耐菴所著。描寫宋代外侮迭侵。國政弛廢。嘯聚水泊。翻替天行道之詞。做背叛朝廷之事。退力狠鬥。懲邪勸奸。儆戒貪淫。鼎忠義二二書不特風行當世。且尤膾炙於今。幾至人手一編。家喻戶曉。加以聖嘆之批評。而二書之價値。愈益珍貴。閱者不難知其眞諦所在。至其體裁之嚴整。章法精練。記述之詳審。造句簡妙。……又屬餘事耳。洵不朽之傑作。堪爲中國文學中之上品也。

乃冬烘學究。竟謂老不看三國少不看水滸。豈不謬哉？竊其用意。不過以爲三國鼎立。各謀正統人才雖多。唯爭是務。奸雄相伺。智巧互競。類武殘民。僭位竊柄。似悖先王古聖之大法。疑係離經叛道之警言。年老之人。血氣旣衰。戒之在得。宜以心神恬適。淡薄名利爲懷。詎可看三國引其貪慾。以速其死乎？故三國老不可看也。

若水滸所傳。非賊即盜。非姦即淫。內憂外患之危迫。遼艱難。或罪惡彌天。不容於世。遂挺而走險。入影梁山。攻掠州郡。抗拒官兵。朝臣闇而疾首。將士逢之辟易。擾亂朝年生民塗炭。託詞願待招安。輸誠歲久無寧。卒至暴虎憑河。死而無悔。沽辱名敎。空標忠義。諺云。嘯聚者不得其死。奸勝者必遇其敵。年少之人。血氣方剛。戒之在鬥。宜平心靜氣。從事於忍耐之修養。特籍達境。亦當以君子安貧。達人知命爲玉律烏可看水滸。起其忿念。以戕其生成乎？故水滸少不可看也。

假設始作俑者。謂老不看三國。少不可看水滸之原因。誠如僕言。則不佞以爲其說近情。實未達理。蓋情有或然。理無假借。而況老者三國。少看水滸乎。夫文學莫不有其時代之背景。及作者之個性。若惟閱考野史。傍鶩稗官。非僅怡悅性情。遣聊觀而已。抑亦藉往知來。鑒古推今。固不明文學三昧之人。亦可以知其著人警世。以示善惡可也。若棄而不讀。甚且謂爲不可讀至甚使皇皇巨著。價今頭粕。是誠昏聵之尤。不足與語道者也。

故老不看三國。少不看水滸。實爲不合邏輯之謬。由來蛇人之論。愐我老少諸君。勿切爲其所惑。幷對前開[illegible]

三國幸甚

—水滸幸甚—九三三。五。二五。[illegible]

風流底是誤人多（癡生）

魏少梅。陪都人也。僅有學問。自命風流。花街柳巷。盡享魚水之歡。楚館秦樓。飽饗笙歌之娛。今當事變。避難江蘇。關山邂逅。雖情岐路之人。萍水相逢。盡是他鄉之客。因而寂寞寡歡。殊覺無味。人非和靖。豈能以梅爲妻。世之月老。早擬以繩求婦。每當日午小坐公園。偶見一女學生。冉冉而來。淡裝革履。不染鉛華。體態風流。慣奪十城之美。面露笑靨。雨脊三月之春。就魏對坐。毫無羞愧。秋波暗逗。倍覺魂銷。自言『王姓。爲某校學生。父母俱亡。與兄同度。每受虐待。痛苦難堪。』『觀君豐采。當以學界中人。請問何學肄業。家中幾人。』『現寓何處。』魏本風流。幸逢知己。善于迎合。俱以實告。女則嫣然一笑。神采動人。又曰。『此處煩擾。不便攀談。妾家距此不遠。曷不往舍下少息。倘蒙不棄。實所歡迎。』魏如鶩聲。氣勝於蘭。人非懷葛。孰能無欲之天。世異義農。爲得忘情之地。魏不禁爲之魂蕩。遂相携而往。出公園。折而北。茅見屋數椽。橫溢道左。小犬三頭。斜吠柴扉。女曰。至矣。魏徘徊不敢入。女促曰。請少坐而固無妨也。魏遂入。至則陳設潔淨。女則款待殷勤。卿卿我我。盡道羨慕之情。俄俄戀戀。闊談不期之遇。俄聞叩門之聲。女露驚訝之色。女謂魏曰。事急矣。余兄返矣。可奈何。魏本花叢老手。自念並無非禮之事。即來其家。亦無女之教。定無畏懼。柴門啓處。入一少年。殘其眉。怒其目。厲聲之語。令人恐懼。觀魏曰。當此無人之時。汝來我家。意欲何爲。魏欲辯權。言未出口。女先語兄曰。妹乃獨坐室中。彼竟排闥而入。欺妹年弱。任意調戲。正在爲難之間。幸阿兄還。得免於恐。少年聞言。怒甚。揮拳示魏曰。與吾千金。饒汝性命。不然先飽老拳。後執之法。非如悔。魏無奈。出金三百。事遂了。

世風之不講也久矣。寡廉鮮恥。棄禮拋義。男女平權。高倡自由之說。社交公開。言誘解放之論。其日趨文明。可知矣。無如魏某。徒逞成性。宜陳患徒之奸謀。惟惜王女。博愛寡情。計取引誘之術。不亦悲夫。務希時髦男子。固不可以魏某爲法。而摩登女士。尤宜以王女士爲戒也。

讀者之聲

不談政治。[illegible]。歡迎短稿。須加句讀。

敬告「憤世嫉邪者流」之要求

大主筆台鑒。查報界首重輿論。投稿賢愚不齊。如其投的不當有礙讀者觀瞻。大筆自有取締停刊之權。如既登載。雖屬無味。不外新聞小材料罷了。附以興趣而已。應聯各報揭載。其不關國計民生。會社家庭之事。亦屢見不鮮。如某一例淘汰。則報社何用極大模範之揭載。費工夫又費紙呢。今閱某君。提出反對無味投稿。要求拒載。但君既提出以國計民生。家庭會社爲主題。必有大才大作可觀。余亦久閱時書一份。何以君之大作。久寂無聲。或者君之大作。不輕出世。恐被他人學去。不然或美其名曰『憤世嫉邪者流』究竟有無此等實學。非余敢知。再不然若何與人類幾乎。今後若之無理限制他人工作的要求。亦敢儆諸君云爾。

五一八『無味投稿者』投自祖沙

花國拾零

誌金桂（笑化）

昨爲日本神社祭節。邀友某君閒遊。見內人多擁擠。乃改道至中康。青蓮書寓金桂校書。與余素有相知。於是即使茶敍焉。校書產自津門。年華二一九。麗容絕代。嫣態天生。杏眼多情。桃腮含笑。所謂秀色可餐。誠哉斯人。且言語嬌流。應酬溫和週到。更露其大方。校書稍通文墨。且喜波濤。清歌一曲。珠喉婉轉。餘音繞樑。若該校書者。色藝雙備。堪稱花國之秀。望顧公子。走馬王孫。曷一往焉。（投於日站）

全治皮膚病
天恩水

殺菌作用
能殺滅皮膚病之菌蟲即除却痛痒等痛苦

消毒作用
能分解消除患部之毒素不能追逐病毒於內部故可完全消毒

收歛作用
能復活患部健康組織奏效神速

前記三大特長爲天恩水獨有差堪自誇者也

●乾癬●濕癬●雁瘡●疥癬●瘡●香港脚●頑癬●痒疹●田虫●禿瘡●雀斑●小結子●酒刺●臭蟲之刺傷●蚊蚋子●刮臉割傷●漆瘡●油湯傷●濕爛●蚤蝨臭虫毒虫之刺傷等

一切膚病△不痛△不內攻△擦之不污△不顯眼△却痛痒潰爛尤效

天恩水藥價　二十錢、五十錢、一元二圓、送料內地六錢

全國到處藥店皆售萬一品罄之時其代金向左記發賣元郵購即送不悞

假冒品多　故購時務要指名天恩水方可無誤

發賣元　東京市芝區田村町十八番　東京藥院
電話芝一八七四番
振替東京六〇〇〇番
大阪市赤十字病院前
電話南一二四六番　東京藥院
振替大阪五〇八一番

此藥最新化學分析奥臭無味功效卓著世界男女患肝胃病唯一良好機會到了
五愈肝氣新藥

胃氣痛俗稱心胃痛其實病在肝胃與心臟無關得病原因不外食積氣阻所致痛時如刺如絞或時痛時止或日夜無定或食後作痛此藥善能平肝健胃止痛速氣消滯利濕功效如神茲將此藥主治各病開列於下

肝氣不舒　口苦作酸　嘔吐淸水　食積氣滯
面黃腹脹　胸膈痞塞　噯氣嘈雜　不思飲食
胸悶鬱結　脹滿痞痛　大便秘結等症

此藥對於因多酸症而發之一切胃病均有卓效　即胃擴張胃下垂胃弱胃痛蓄兒及吞酸停滯等症　及其他一切胃病即暴飲暴食或因攝取不消化物或敗酸物等而發生之急性　胃加答兒或因莿川酒煙芽茶等而發生胃痛等症

往往患肝胃病者面色慘白頭暈眼花形容枯　槁呼吸短促肝火上升頭暈常耳鳴口臭舌生黃苦等症此　藥有病治病無病常服能胃消食功效之神有意想不到之靈驗

肝氣新藥定價二元每打廿元本埠函購郵費在內

滿洲總代理奉天小西關鐘樓前　大生藥房

謹告

素蒙賜顧之四四九七號電話今仍照常活躍服務社會如蒙各界倍舊愛顧無任歡迎回顧吾人創業十餘年間以來又至此間多蒙諸君惠顧感謝無量茲爲聲明向來以吉川組名義施行之掃除之上下水道及零星修理除有關滿鐵工事其餘今後均由敝事務所承辦務希各界遇事直接囑命敝事務所爲荷

奉天彌生町二十六番地
萩澤土木事務所
主　萩澤信太郎
（日）電話四四九七番

道路部
阿斯法爾拄道路・臭油道路　其他各種舖裝道路設計施工

上水道
流水裝置
向厨房洗臉所之洟塘　溫室及其他任意各處之給水設備

迅速　貨物自動車
確實　一切運搬
周到　奉天運輸公司

電話四四九七番◎營業主萩澤信太郎

土木測量　設計製圖
上下水道　煖房衛生
一切鐵工事

萩澤土木事務所

下水道
新設　掃除修理

一、廚房厠所下水槽　下水道掃除
二、沖洗大小便器洗臉所之掃除
三、污水淨化裝置
四、上下水道暖房時　修理更換新設
五、利用大型掘氷機之一切掘氷作業
六、房屋建築添修改築所伴之下水道新設移轉

奉天彌生町廿六番地

求神不如求己

≡第威德補腎丸≡

能治背痛腰酸及一切風濕病症等非常靈驗

君如體弱多病欲求神明護佑不如先求治腎良藥蓋一切病痛類皆起於腎臟故因病而求神者應先購服第威德補腎丸也
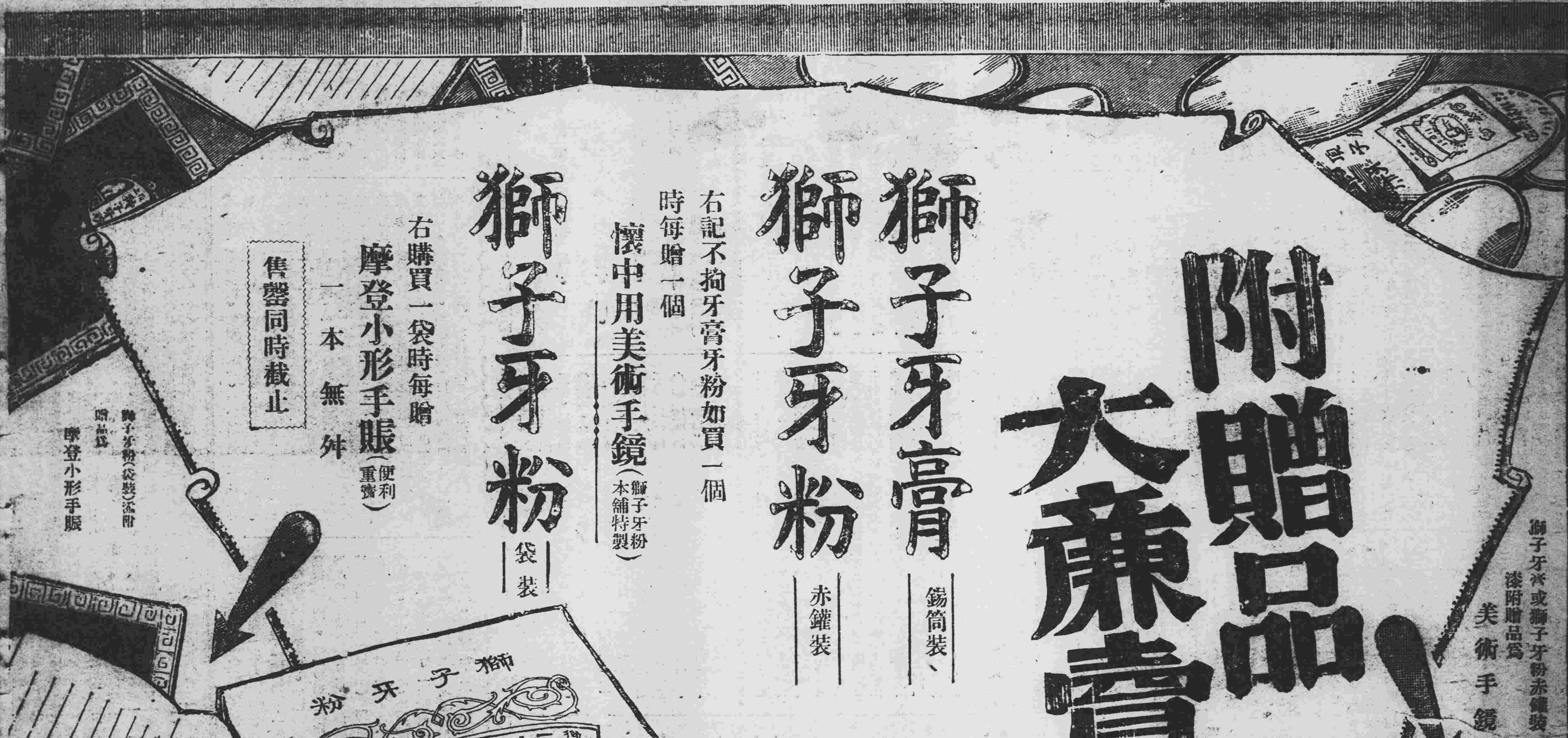
各大藥房均有出售